הארץ

ג׳-שנה כ״ד / יום א׳, י״ג בתמוז תשל״ב / 25 ביוני 1972 / JUNE 25, 1972 / 16,093 / VOL. 54

פיג׳ו
PEUGEOT
המכונית הנמכרת ביותר בישראל
לפי דו״ח תוצרים לרכב פרטי של משרד התחבורה לשנת 1971

בדגע האחרון

סוריה הגישה תלונה נגד ישראל

דמשק, 24 (צ״ר). סוריה ביקשה מ־נציגה הקבוע באו״ם להגיש תלונה למועצת־הביטחון על „תוקפנות ישר־אלית״ חמורה — מסרו מקורות מש־רד־החוץ הסורי היום.

המקורות אמרו, כי תוספת 5 קצי־נים סוריים יחד עם קצין לבנוני ו־גיבורים על אדמת לבנון, היא שלב ראשון לקראת „תוקפנות קרובה, — תוך ימים או אולי שעות״.

חיל־הים טיבע ספינת־תותחים של המחבלים — בקרבת צור

נהרגו 3 מחבלים ✱ הופעלו מטוסים וארטילריה ✱ המחבלים ירו מקטיושות לעבר קרית־שמונה וגשר הזיו

מאת זאב שיף, סופר הצבאי של „הארץ״

פעילות מלחמתית למחצה הת־פתחה לאורך הגבול עם לבנון מאז יום ה׳. התקריות, בהן הופ־עלו מטוסים, חיל הים וארטילריה, התרחבו אל מחוץ לאזור הכתה־לאנד והגיעו לשיאן בהתנגשות ימית בתוך המים הטריטוריאליים של לבנון, כאשר ספינת חיל־הים טיבעה ליד צור ספינה מהירה של המחבלים חמושה בתותח. שלושה מאנשי הסירה נהרגו. ל־אבדינו לא היו נפגעים.

אלה שקיוו, כי גל התקריות בגבול לבנון הסתיים בהפצצה הקשה של חיל־האוויר על בסיס המחבלים ב־קרבת הכבית שבפתחלאנד, התבדו.

(הסוף בעמוד 3, טור 4)

נפגע בסיס מחבלים בשטח סוריה

מוסר עתון דמשקאי

מאת סופר „הארץ״ לעניינים ערביים

בסיס מחבלים שבאיזור אל־מז־רעה בתוך שטח סוריה נפגע ביום ו׳ ע״י מטוסי חיל־האוויר הישראלי, כנראה באותה עת שבה ביצעו הכ־טוסים התקפה על בסיס דיר אל־עשי־איר בשטח לבנון, — על כך מסר אתמול העתון הדמשקאי „אל בעת׳״, אשר הופיע במהדורה מיוחדת ב־שבת „לרגל ההתפתחויות באיזור״.

בדרך כלל אין העתונים הסוריים כופיעים בשבת. העתון מסר, כי ר־בים נפגעו באיזור אל־מזרעה כתו־צאה מתקיפת המטוסים הישראליים.

ביירות, 24 (ע״צ). אסם קזאפי, דודנו של שליט לוב, כעכבר קזאפי, הוא בין המחבלים שנפצעו בהתק־פת צה״ל ביום ו׳ שעבר באיזור הצביה.

דודנו של נשיא לוב לחם בשורות פתח. נמסר שמצבו אינו מעורר דאגה.

תקוע במועה״ב: מתנהל מו״מ על חילופי השבויים באמצעות הצלב האדום

מועצת הביטחון נתכנסה ביום ו׳ ואמש לדיון בתלונות לבנון וישראל ✱ הוגשה הצעה לגנות „תוקפנותה של ישראל״

ב־1 אחר חצות

מאת רפאל רוטשטיין, סופר „הארץ״ בארה״ב

ניו־יורק, 24 (מיוחד ל„הארץ״). מועצת־הביטחון נתכנסה הערב פעם נוספת ועומדת לקבל כנראה החלטה המגנה את „תוקפנותה של ישראל״ בלבנון ותקרא לשיחרורם המיידי של הקצינים הסורים וה־לבנוני שנשבו ע״י ישראל.

המועצה, שמשקל רב בה למדינות שאינן מקיימות קשרים עם ישראל, תגנה גם „את כל פעולות האלימות״ באזור, בלי להזכיר במפורש את הת־קפות המחבלים נגד ישראל.

נציג ארה״ב, מר ג׳ורג׳ בוש, אמר הלילה, כי ארה״ב תגיש הצעה משלה שתהיה „מאוזנת ו־הוגנת״.

דעת משקיפים דיפלומטיים כאן היא, כי ישראל לא תיענה לדרישה לשחרר לאלתר את הקצינים הער־ביים ובמקום זאת תשתדל להחליפם בטייסים ישראלים השבויים בסוריה.

בדיון במועצה ביום ו׳ שנמשך כ־3 שעות, היו כל הסממנים של רגשות אנטי־ישראליים שהובעו ע״י נציגי ברה״מ, סין, לבנון, סודאן וסומאליה.

לבנון וישראל ביקשו את כינוסה הדחוף של המועצה ביום ו׳. לבנון ביקשה ממועה״ב לדון „בפעולות ה־תוקפנות החוזרות ונישנות שבוצעו ע״י ישראל והגיעו לשיאן בהתקפת קרקע ואוויר גדולה ב־21, 22 ו־23 ביוני״. לבנון הודיעה, כי היא מבק־שת את כינוס המועצה „נוכח הומרת המצב המסכנת את השלום ואת בי־טחון לבנון״.

... אל ביקשה את כינוסה הדחוף של המועצה כדי „לדון בהתקפות המזויינות הנמשכות, בהפגזות, ב־חדירות החבלה, במעשי הרצח, ב־פעולות הפירטיות האווירית ופעולות אחרות של טרור ואלימות המבוצעות משטח לבנון נגד ישראל, תושביה, רכושה ואמצעי התקשורת שלה, תוך הפרה גלוייה של מגילת או״ם והפס־קת האש״.

האשמות לבנון

נציג לבנון, אדוארד גורה, אמר בנאומו, כי חרף האזהרות הרבות של המועצה, לא הוכיחה ישראל את רצו־נה לתקן את התנהגותה ולנטוש את „דרך הפשע״ בה הלכה. הוא אמר, כי מטוסי צה״ל חדרו לתחום האווירי הלבנוני בעבר 106 פעמים, הצי ה־ישראלי חדר למימי לבנון 26 פעמים, צה״ל הפגיז את שטח לבנון 183 פעמים, פשט על כפרים לבנוניים

(הסוף בעמוד 2, טור 8)

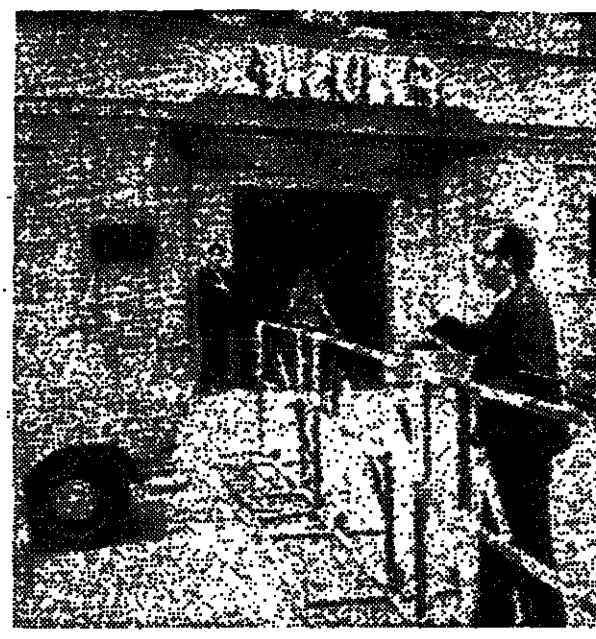

גולדה מאיר בביקורה בוינה:

לסאדאת ברירה: או מלחמה וכישלון או הסדר שיביא שלום

מאת שבתאי כאמט, מיוחד ל„הארץ״

וינה, 24 תוך נקיטת אמצעי בט־חות שלא היו כדוגמתם ובטכס צנוע ללא באומים נתקבלה ביום ו׳ ראש הממשלה, הגב׳ גולדה מאיר, בבו־אה לוינה להשתתף בקונגרס האינ־טרנציונאל הסוציאליסטי ולמיפגש עם יהודי אוסטריה, עם הקנצלר קר־ייסקי, רצם עולים ממחנה מעבר. כן השתתף בוועידה עולמית של נשים סוציאליסטיות.

את פני הגב׳ מאיר קיבלו נשיא

(הסוף בעמוד 2, טור 5)

אמצעי בטחון ללא תקדים נג־קטו על־ידי שלטונות אוסט־ריה בהגיע ראש ממשלת יש־ראל, הגב׳ גולדה מאיר, לוינה ביום ה׳. בצילום נראים אנשי בטחון בפתח מלון שוורצנ־ברג, בו התאכסנה ראש הממ־שלה (צילום רדיו של אי.פי.)

החל ממחר

הארץ נותן לך עתה
[...]ם יותר עמודי חדשות
[...]ם סיקור חדשות נרחב יותר
התחל את יומך עם הארץ

השפעה אפשרית של ניוד הליש״ט על ישראל

[...]נבר: אם דרוש שינוי הרי [...]ה לכיוון של תיסוף הל״י

פרופ׳ מיכאלי: אין צורך בשינוי בשער הלירה

מאת סופר „הארץ״

המצב הכלכלי מחייב שי־[...] הלירה הישראלית, הרי [...]ון של תיסוף ולא של פי־[...] אמר לסופר „הארץ״ בניד [...]ראל, מר משה זנבר, בעיק־[...]ה הלירה שברלינג. ה־[...]מטבע הבריטי אינו מחייב, [...], כל צעד ישראלי.

[...]הוזרים בארץ סבירה יוסית [...] כפי שנובהים כל הניס־[...]ראלים שלא בוצאים שם [...] פרט לדברים הקשורים ב־[...]שראלי: היהרות של כבנע [...] וגדלות וישראל מהלבכה בכפיות של המרת ייבוא הוהן. כל אלה ודאי שאינן תופעות המחייבות פיחות, — הדגיש מר זנבר.

הוא הוסיף, כי בינתיים היתה ירי־דת שער הליש״ט בבורסה הניו־יורקית קטנה ואילו שאר הבורסות סגורות ואין על כן לדעת כיצד יתיי־צב שער המטבע הבריטי.

פרופ׳ מיכאלי: אין צורך לרדוף אחר כל שינוי בשערי־המטבע

הכלכלן פרופסור מ. מיכאלי מן האוניברסיטה העברית, אמר אתמול, כי להערכתו לא צריכה ממשלת יש־ראל לנקוט בכל צעד של תגובה על ניוד הליש״ט אם אמנם תתממש ה־הערכה שהפיחות באנגליה יהיה ב־שיעור של 5—8 אחוזים. פרופ׳ מיכ־אלי אמר, כי נראה שאנו צפויים ב־שנים הקרובות לשינויים בשערי ה־חליפין של המטבעות בעולם בתדי־רות גבוהה יותר מאשר בשנים ש־חלפו, ואין כל סיבה, כי אנו נלך בעיקבות כל צעד שיעשו ממשלות אחרות מסיבות שלהן.

השינוי יהיה קטן

איתן ליפשיץ סופר „הארץ״ בירו־שלים, מוסר: חוגים כלכליים ב־ירושלים מעריכים, שאם אכנם תת־ממש הערכת החוגים הפיננסיים ב־עולם לגבי המשמעויות הנובעות מ־ניוד שער החליפין של הליש״ט, לא תצטרך ישראל לנקוט בכל צעד. ב־ירושלים אומרים, שגם אם יוכרז על פיחות רשמי של הליש״ט, הוא יהיה בגבולות של 5—8 אחוז. שי־נוי כל כך קטן אינו מחייב הגנה ישראלית שתתבטא בשינוי שער ה־לירה, בעיקר כשום שהיבוא מאנ־גליה עולה בערך פי שלושה על ה־יצוא שלנו שם. ב־1971 הסתכם ה־יצוא הישראלי לאנגליה בכ־85 מיל־יון דולר ואילו היבוא משם הגיע לכ־270 מליון דולר.

הכרזת השער הנייד של הליש״ט משמעותה פיחות אפקטיבי שהיקפו לא ברור עדיין. אין עדיין אפשרות להעריך את היקף השינוי הזה, מ־שום שהבורסות הבנקים המרכזיים

(הסוף בעמוד 2, טור 8)

נציג סין במועה״ב משיב לתקוע:

[...]ל עוד לא תיסוג ישראל [...]א תשנה סין מדיניותה

משקיפים: „רמז סיני להכרה בקיום ישראל״

מאת רפאל רוטשטיין, סופר „הארץ״ בניו־יורק

[...]ק, 24 (מיוחד ל„הארץ״). [...]פלומטי מבריק הבדיה שג־[...]ראל באו״ם מר יוסף תקוע, [...]ן המשלחת הסינית רמז, כי [...] הסינית עשויה להכיר ב־[...] ישראל בתנאי שישראל תסוג מן השטחים. זמן קצר לאחר שסיר־נוה לגבי רצח אוהיבים בשדה־תעו־פה. מכאן המשיך מר תקוע לדבר על סבלו של העם היהודי וציין, כי סבל זה התחיל זמן רב לפני ש־באו הערבים וסירבו להכיר בזכות היהודים לעצמאות מדינית.

[...]היון במועה״ב ביום ו׳ ב־[...]הר שהאשים הציג הסי־[...]ל בתוקפנות וקשר את ה־[...]ד ב„התפלגות הציונ״ת כ־[...]לסטינאים״, שאל מר תקוע [...]גלות הסינית, איך יכולים [...]ניג באו״ם בצד גנוי הפי־

בשחר התרבות — אמר מר תקוע — היו שתי אומות באסיה — סין בכזרח וישראל במערב. ליהודים הי־תה הזכות לחיות במדינתם והם לא מכעו זכות זו מן הערבים. גם לפלש־תינאים היתה מדינה — המשיך מר תקוע. מדינה זו היתה ירדן. היא היתה פלשתינאית בבחינה גיאוגר־פית ובבחינת הרכב אוכלוסייתה. על רקע זה ביקש מר תקוע מנציג ה־בחינה הסינית באו״ם, הואנג הוא, להכיר בזכויותיו של העם היהודי.

מר הואנג הוא, שהופתע מן הבק־שה הפתאומית הזו, ענה, כי הממשלה הסינית והעם הסיני מתנגדים בהחר יף להתוקפנות הישראלית — „ותומ־כים בזכות הפלשתינאים לחזור ל־מולדתם ולשקם את עצמאותם, והו־סיף — „וכל עוד לא תיסוג ישראל ממדיניותה התוקפנית, לא תשנה סין את עמדתה זו״.

לדעת מקורות ישראלים רב־זו בכך הסינים, שהם מתנגדים למדיניותה של ישראל, אך לא לעצם קיומה. מקורות אלה הד־גישו, כי מדברי הסינים מש־תמעת זו לראשונה הכרה סינית בקיומה של ישראל.

ניידות הל״ש הביאה מבוכה בשוקי הכספים: צעד ראשון לפיחות הל״ש

עצבנות בשוייץ — הדולר ירד מתחת לנקודת הסיוע ✱ מצפים לפיחות הדולר לאחר הבחירות בארה״ב

לונדון, 24 (צ״ר, ע״צ, רו. פי.). ממשלת בריטניה הודיעה ביום ו׳ במפתיע על הנהגת שער חליפין נייד לליש״ט, כדי להגן על המטבע הבריטי מפני ספקולציות ונגד ה־לחץ הגובר שהופעל על הליש״ט בשבוע שעבר.

הצעד הבריטי גרם לתוהו ובוהו בשוקי הכספים בעולם והעלה אפש־רות של הנהגת שער נייד משותף של ארצות השוק האירופי כנגד ה־דולר. ההחלטה הבריטית פתחה את הדלת לפני פיחות לא־רשמי של ה־ליש״ט וגרמה לביקוש רב לדולר ול־מטבעות של השוק המשותף באירו־פה.

רוב בורסות החליפין במערב אי־רופה נסגרו ויישארו סגורות עד ל־הודעה חדשה (לפחות עד יום ב׳), לרבות הבורסה של לונדון.

בניו יורק: השטרלינג ירד ב־3% כלפי המארק

בבורסה בארצות הברית שהיא ה־יחידה שהשטרלינג נסחר בה את־מול ירד שערה של הלירה שטרלינג כלפי המארק ב־3%: כלפי הדולר ב־2% וכלפי הלירה האיטלקית ב־1%. אם כי כמויות השטרלינג הנסחרות את הבורסה הניו־יורקית אינן גדו־לות בדרך־כלל, רואים בכל זאת חוגים פיננסיים בתוצאות אלה מ־שום אינדיקציה. זוהי ירידה קטנה ביותר מתחת לכל מה שהיה צפוי.

שערו של הדולר כלפי המארק ירד ב־1% ושער הלירה האיטלקית כל־פי המארק ירד ב־2%.

פיקוח על עיסקות הון

בבאנקים עוצרים המפגש ביקים ה־קרובים חברי הודעה הבינלאומית של השוק ומנהלי הבנק המרכזי של ה־שוק, עוד לפני כינוס שרי האוצר של השוק בלוקסמבורג ביום ג׳.

שר־האוצר הבריטי, מר אנתוני ברבאר, אמר ביום ו׳ בפרלמנט, כי הוא מצפה להנהיג שער נייד ל־ליש״ט על פני השלט הגבלות והפלאת מסים. הוטל פיקוח על עיסקות הון של תושבי בריטניה בכל אזור הליש״ט כלבד ברפובליקה האירית.

משרד־האוצר האמריקאי הודיע אתמול, כי צעדה של בריטניה לא יצטרך להשפיע על דרכי לפגוע, ב־שערי החליפין הבסיסים. בבורסה של ניו־יורק היה שער הליש״ט בסוף השבוע מן השער הקודם.

שר־הכספים הבלגי הודיע, כי שרי האוצר של השוק יבדקו אפ־שרות של הנהגת שער נייד של כל ארצות השוק לעומת הדו־לר, לתגובה על הצעד הבריטי.

(הסוף בעמוד 2, טור 6)

טנזניה: 2 ישראלים נהרגו ב„שטח סגור״

שגרירות ישראל: שלום לכל הישראלים בטנזניה שעל הימצאותם ידוע לשגרירות

מאת סופרו המדיני של „הארץ״

ממשלת טנזניה הודיעה אתמול לשגרירות ישראל, כי שני אזר־חים ישראליים שנכנסו ל„שטח סגור״ בארצה, נהרגו. שמותיהם אינם ידועים לה.

השגרירות הישראלית מסרה אמש, כי שלום לכל הישראלים אשר על הימצאותם בטנזניה ידוע לשגרירות.

לא ברור כיצד הגיעו שני אזר־חים ישראליים ל„אזור סגור״ זה, ובאיזו מידה קשור הדבר במאור־עות בבורונדי.

הודעת טנזניה

דאר א־סאלאם, 24 (צ״ר). שני אנשים, כנראה ישראלים, נורו ל־מוות הלילה ע״י משטרת טנזניה באיזור בטחוני בפרברי דאר א־סאלאם.

הודעה ממשלתית תיארה את שני ההרוגים רק כאירופים. נאמר בה, כי הם חדרו לאיזור הבטחון ונצטוו לעצור. הם ניסו לסובב את מכוני־תם ולהימלט, אולם דרכם נחסמה והמשטרה פתחה באש והרגה אותם.

ההודעה לא מסרה פרטים על זהות האנשים, אולם דובר שגרי־רות ישראל בדאר א־סאלאם ציטט פקיד של משרד־החוץ הטנזני ש־אמר, שכנראה השניים היו ישרא־לים. סברה זו מבוססת על המיסמ־כים שנמצאו במכונית. השגרירות לא מסרה פרטים נוספים.

ע״פ הסברה נמצאים באיזור ה־בטחון מחסני תומר־נפץ. קצין מש־טרה בכיר אמר, כי האיזור הוא מ־חוץ למסלולי הנסיעה הרגילים ו־אין להניח, כי מישהו נכנס לתוכו במקרה.

(אי.פי.). מיניסטריון החוץ של טנזניה מסר, כי התקשר עם שג־רירות ישראל בדאר אס־סאלאם ב־עניין התקרית. מקורות מסרו, כי שני ההרוגים זוהו כישראלים ע״פ מיסמכים וכי היו ברשותם דרכונים שהוצאו בחיפה בראשית אפריל.

✱ היום ב״הארץ״

בעמוד 9: חיים הרצוג: הביקורת ה־שלילה ✱ אבנר ברזילי: לאן רץ ה־מזכ״ל ✱ מרדכי האו: דיכוי חסר תקדים ✱ מתי גולן: דחייה לטובה ✱ יעקב הסמבלים: גלגל אותה

בעמוד 10: גדעון אלון: כשלונה של כוועדה דתית ✱ אליעזר לוין: כותה של העתונות ✱ דאימלר־בנץ בקוד־מה במירוץ על הוואנקל ✱ להציאן ביידלם: האינטרנציונל נפתח כהר.

בעמוד 11: „הארץ״ — כלכלה וכס־קים.

בעמוד 12: יצחק בן־נר: קולנוע ✱ אברהם עוז: בהדר ✱ יוסף שריק: באחורי המסך.

בעמוד 13: „הארץ״ — מדע והכבו־לוגיה.

בעמוד 16: מכתבים למערכת ✱ ראי־תי שמעתי.

מזג האויר

ירושלים 18 עד 28 מעלות, ת״א 20 עד 29, חיפה 18 עד 28, אילת 25 עד 39, רמת־הגולן 15 עד 26, עזה 19 עד 29, באר־שבע 19 עד 33, כפר־רץ שלמה 20 עד 37 מעלות. גובה הגלים מ־80—40 ס״מ.

בגליון זה 16 עמודים — המחיר 50 אגורות

מיזוג־אויר תדיראן
המקרר בע״מ
רח׳ הרצל 20, חיפה
טל. 668340-668349

נקניק נהריה זוגלובק
כשר
ת.ד. 70 נהריה, ישראל

רומא — כבר סן־פייטרו
כרסום א. אריאלי

סיסות לאילת וסיני
הזמנת מקומות במלפון 930242, 416750, 413469
ירושלים 88656
חיפה 725373
פרטים אצל ידעפון.
טוס עם נתיבי אויר מאוחדים

[...]מצג אויר למכוניות AUDI B.M.W. מחירים ללא תקדים
שמור
[...] פישמן מימון 16 [...]ת רח׳ סוטין [...] 228166

[...]חלקת טלוויזיות
[...]גף מכירות [...]צרי צריכה
[...]דליבך 27 ת״א
[...]ל: 285151

RCA
משפרות, טרנזיסטורים, מישרים טייאק, מעגלים משול־בים, ספרים, ריאוסטאטים, קב־לים, נגדים מדויקים, ולכת, לוחות למעגלים מודפסים, מבחר ממסרים שונים, מכשירי בקרה.
סוכנים מורשים לישראל
חברת רדיו ישראלית
בחלה בנימין 18, טל. 50156 ת״א
פתוח מ־8 עד 16.00 רצוף
הגיעו רמקולים
פיוניר, טליפלבר ועוד

בכל מקום ובכל עת מגן עליך
המגן
סוכנים כלליים לישראל
פלתורס בע״מ
בטוח
(נוסדה 1926)

שפט יותר!
"12 — 295.— ל״י
"7½ — 185.— ל״י
"6 — 120.— ל״י
[...]חירים מיוחדים [...]שבת, למוסדות ולקבלנים
Ven[...] REVERSI[...]
[...]רון בע״מ

אריגים מובחרים
סלקטא SELECTA
ENGLISH POLYWOOL
מרכז השיווק:
רח׳ נחלת בנימין 37, ת״א, טל. 625681

[...]ות מידיד הבדים העולמי
עד — 72 סנטימטרים
DANIELIDO — בדי
בדול יצרני ומשקיעי הבדים עכשיו:
CHRISTIAN DIOR YVES SAINT LAU[...]
ישראל
במרתף הבדים
דיזנגוף 125 ת״א טלפון: 233556

היכל הכלות
לרשות כל כלה
רח׳ המסגר 48 ת״א טל. 31948

האמנות לבתי מרגוע ומלונות בכל הארץ, ללא תשלום נוסף
רח׳ גורדון 28, תל־אביב, טל. 222042.
סניף רמת־גן: רח׳ המעגל 1 (פינת ביאליק 53)
קל

הכזא מן الأصل

[redacted]

مكذا من الأمل

ר"מ לבנון: על ישראל לרשום בפניה

צבא לבנון לא יפעל נגד המחבלים; ינקוט בצעדים חדשים נגד ישראל

"היחסים הטובים ושיתוף הפעולה בין הממשלה והמחבלים לא ייפגעו ✱ דוחה קריאות מנהיגים לבנוניים לסילוק המחבלים וביטול הסכם קהיר.

מאת סופר "הארץ" לענייני ערביים

ר"מ לבנון סאיב סלאם הודיע אתמול מפורשות, כי הצבא הלבנוני לא יפעל נגד המחבלים וכי היחסים הטובים ושיתוף הפעולה בין הממשלה והמחבלים לא ייפגעו וכי "על ישראל לרשום בפניה עובדה זו".

סלאם דחה בתוקף קריאות של מנהיגים לבנוניים לשים קץ לפעילות המחבלים מלבנון ולגרשם אל מחוץ למדינה ואמר, כי "קריאות אלה באות מפלג קטן של הלבנונים המבקשים לתקוע תריז בין הממשלה והמחבלים". כן הזהיר את ישראל, כי לבנון תנקוט עתה בצעדים "שלא נוקטו על־ידה בעבר" וכי הורה ליחידות הצבא הלבנוני להכשיל כל התקפה ישראלית. יחד עם זאת ציין סלאם, כי ממשלתו מנהלת "מגעים בלתי־פוסקים עם אחינו המחבלים כדי למנוע עילה להתקפות הישראלית על לבנון".

מנהיגיה הלאומיים של לבנון ו־ראשי הסיעות הימניות בפרלמנט, כמיל שמעון, רימון אדה והשייח פייר אל־ג'מייל, דרשו אתמול בתוקף לשים קץ מיידי לכל פעילות המחבלים מלבנון, לבטל את הסכם קהיר מנובמבר 1969 ולדרוש כינוס פיסגה ערבית לדיון במצב. המנהיגים שמו ללעג את המחבלים הנסים על נפשם כאשר המטוסים הישראליים מופיעים בשמי לבנון.

לעומת זאת הגבירו נכבדי התושבים הלבנוניים בדרום המדינה, כולל תושבי איזור דיר אל־עשאיר, שבסיס המחבלים הקיים לידו הופצץ ע"י מטוסי חיל־האוויר ביום ו' — את דרישתם לסלק את המחבלים מאיזוריהם. צירי פרלמנט לבנוניים דרשו אתמול מראש הממשלה למסור לפרלמנט דו"ח על צעדי הממשלה בעניין פעילות המחבלים. מאידך דרשו ראשי השמאל בפרלמנט מן הממשלה לכבד את הסכם קהיר ולהגביר את הסיוע למחבלים.

חלק מעתוני לבנון התריעו אתמול, כי ראש הממשלה מצפה עתה לתשובת יאסר ערפאת בעניין הקפאת פעילות המחבלים בדרום לתקופה מסויימת ולהזזת בסיסיהם לכיוון העומק.

ערפאת קרא ביום ו' באיגרת ל־מנהיגי ערב להגביר את הסיוע ל־מחבלים "ולא להשאירם לבדם מול המזימה הישראלית". ערפאת יצא ביום ו' לדמשק כדי לדווח לנשיא אסד על ההתפתחויות האחרונות ב־דרום לבנון ובשבת חזר משם.

אלעזר: גם בעתיד נפעל נגד פגיעות מלבנון

"מפי השבויים הסוריים אני יודע עתה שהם לא ערכו טיול אלא בדיקת יעדים צבאיים"

(ע). צה"ל יפעל גם בעתיד כדי למנוע פגיעות שמקורן ב־לבנון — אמר אתמול הרמטכ"ל רב־אלוף דוד אלעזר.

בראיון ליומן השבוע ציין הרמטכ"ל, כי יש להניח שפעולות המחבלים בגבול הצפון יימשכו, והדגיש, כי במקרה כזה מובטחת הפעילות הנגדית של צה"ל.

הרמטכ"ל הדגיש כי ההטרדה מ־צד המחבלים בצפון תהיה תלוייה במידה גדולה במדיניות שתנקוט ממשלת לבנון. אם לא תבלום את המחבלים, מניח הרמטכ"ל, כי ה־תחזית שלו בדבר המשכת פעולותיהם תתאמת.

רב־אלוף אלעזר ציין, כי ארבעת חודשי הרגיעה האחרונים בצפון באו לאחר פעילות מוגברת של צה"ל בגבול לבנון. בחודשים אלה הגיעו לישראל ידיעות שלשלטונות בלבנון לא נקטו בפעילות רדיקלית כדי למנוע חידוש מעשי החבלה. על אף נסיונות פושרים לצמצם את פעולת המחבלים, לא נעשו פעולות ממשיות מצד לבנון. המחבלים לא הורחקו מ־הגבול והמיפקדות שלהם לא סולקו. כך נשארה לבנון "מכניסת אורחים" למחבלים ערביים זרים וכן אפ־שרה כניסת מחבלים יפאניים ואימוניהם על אדמתה.

שביית הקצינים

בקשר לשביית הקצינים הסוריים אמר, כי נוכחותם במקום שנתפסו מעידה על שיתוף פעולה צבאי בין סוריה ולבנון ועל תיכנונים אופרטיביים משותפים. "שתות לומר, ש־הם היו בטיול, כבירתם דמשק. אגב, אני כבר יודע מפיהם, שזה לא היה טיול אלא סיור צבאי, לצורך בדי־קת צירים ויעדים צבאיים" — אמר הרמטכ"ל.

בתשובה לשאלה העריך הרמטכ"ל את פעולת כוח צה"ל בלבנון כ־מוצלחת. הפעולה לא נועדה לפגוע באזרחים ויש להצטער שנפגעו כ־אלה. אולם, קשה מאוד למנוע פגי־עה באזרחים כאשר בסיסי המחב־לים מעורבים בריכוזי אוכלוסיה.

רב־אלוף אלעזר אמר, כי המחב־לים נמצאים בירידה וכי הם מת־רחקים כל העת מן המשימות של סירור ושיבוש החיים בישראל, ש־הציבו לעצמם. למרות זאת, הם אי־נם חדלים מלהתקיים ויתכן המשך פעולתם מעבר־לגבול ומעבר־לים ועלינו להיות ערוכים לכך.

סיסקו נפגש עם שגרירי ישראל ולבנון

ואשינגטון, 24 (ע"ר יופ"יא). סגן שר־החוץ האמריקאי, מר ג'וזף סיסקו, נפגש אתמול בנפרד עם שגרירי ישראל ולבנון בוואשינגטון.

דובר הסטייט־דיפרטמנט, מר צ'ארלס ביריי, אמר, כי סיסקו שוחח עם השגריר יצחק רבין ועם שגריר לבנון נג'יב קבאני, על התקריות האחרונות בגבול. הדובר סירב ל־הגיד אם ביקשה ארה"ב למנוע חי־דוש התקריות. "מטרת הפגישה הי־תה לצבור מידע על השקפתן של שתי הארצות" — אמר הדובר.

בלפאסט, 24 (יופ"יא). 3 חיילים בריטיים נהרגו ו־4 נפצעו הבוקר, כאשר מוקש התפוצץ תחת רכב צבאי ליד לונדונדרי.

קיסינג'ר דיווח לניכסון; מקווה למו"מ עם האנוי

רוג'רס: מופעל לחץ על האנוי להגיע להסדר

ואשינגטון, 24 (ע"ר וע"צ). ארה"ב מקווה, שכישלון המית־קפה הצבאית הקומוניסטית ו־עיון נוסף בהצעות השלום של הנשיא ניכסון, ישכנעו לבסוף את האנוי לנהל מו"מ לסיום מל־חמת וייטנאם, — אמר היום ד"ר הנרי קיסינג'ר, יועצו לענייני בט־חון של נשיא ארה"ב, בשובו מ־שיחות פאקינג.

ד"ר קיסינג'ר אמר, כי שוחח עם מנהיגי סין גם על וייטנאם אך לא היה סימן ברור לנכונות האנוי לנהל מו"מ רציני. בהודעה משותפת ש־פורסמה בתום הביקור נמסר, כי ראש ממשלת סין, צ'ו אן־לאי, וד"ר קיסינג'ר, ניהלו שיחות מקיפות, כנות וגלויות לב, על הנורמליזציה ביחסי שתי הארצות.

ד"ר קיסינג'ר יצא מייד מנמל ה־תעופה לבית־הלבן כדי למסור דו"ח לנשיא ניכסון. סבורים, כי היועץ דן בפקינג על ההסגר שהטילה ארצות־הברית על נמלי צפון וייטנאם, הקיפאון בשיחות השלום בפאריס ויחסי שתי המעצמות.

במסיבת־עיתונאים הודיע שר־החוץ האמריקאי, מר ויליאם רוג'רס, כי אין בידי ארה"ב סימנים ברורים לכך שהאנוי מוכנה למו"מ רציני, אך כיום מופעל לחץ רב יותר על הא־נוי להסדר.

מר רוג'רס אמר את דבריו לפני צאתו לסיור בן 17 יום באוסטרליה, אסיה, בחריין וכווית, יוון, רומניה, הונגריה ויוגוסלביה.

מסייגון נמסר, כי כוחות קומו־ניסטיים פתחו היום בהתקפה גדולה צפונית להואה.

ספינה סובייטית יצאה לחופי וייטנאם

נראה שהאמריקאים פתחו לה פרוזדור

מוסקבה, 24 (ע"צ). ההודעה ש־נמסרה במוסקבה בשבת, על הפ־לגתה של הספינה הסובייטית "פר־סיון בזניזור" מהונגקונג לנמל היי־פונג שבצפון וייטנאם, עוררה ני־חושים בקרב משקיפים בבירה ה־סובייטית, בדבר הסרה חלקית של ההסגר על נמלי צפון וייטנאם.

המשקיפים מוציאים מכלל חשבון את האפשרות שבריה"מ היתה מס־תכנת בפריצת ההסגר האמריקאי ב־כוח. ההסבר המתקבל ביותר על ה־דעת, סבורים משקיפים, שהאמריק־אים פתחו לספינה הסובייטית פרוז־דור, בו תוכל להגיע לנמל הייפונג.

עתוני קהיר: הערבים לא יישבו בחיבוק ידיים נוכח מעשי צה"ל בלבנון

מאת סופר "הארץ" לענייני ערביים

ראשי מצרים, סוריה ולוב סיימו ביום ו' את ועידתם הרביעית במס־גרת איחוד הרפובליקות ה־ערביות והחליטו לאחד את האיגו־דים המקצועיים, סוכנויות הידיעות ולהקים בית־דין חוקתי משותף.

נשיא סוריה, חאפז' אסד, ויו"ר מועצת המהפיכה הלובית, מועמר קדא־פי, שבו לארצותיהם לאחר 3 ימי שיחות. לפי קהיר דנו שלושת ה־מנהיגים "בתוקפנות הישראלית על דרום לבנון".

עתוני קהיר הזהירו אתמול, כי הערבים לא יישבו בחיבוק ידיים נוכח הפעילות הישראלית בלבנון. עתונים אלה ציינו, כי ישראל מב־קשת לחסל את תנועת המחבלים ע"י "ירדניזציה" של דרום לבנון.

פומפידו שוקל אפשרות חילופי גברי בממשלתו

אי־שיתוף פעולה בינו לבין ראש הממשלה

מאת אליהו מאיסי
סופר "הארץ" בצרפת

פאריס, 24 (מיוחד ל"הארץ"). נמסר בימים אלה, שהנשיא ז'ורז' פומפידו חושב ברצינות על אפש־רות של חילופי גברי בממשלתו לקראת הבחירות הכלליות באביב הבא.

לדעת חוגים פוליטיים הגיעו עתה מר פומפידו וראש הממשלה שלו מר ז'אק שאבאן־דלמאס למידה רבה של אי־שיתוף פעולה. לכן חשב פומפידו בשלב מסויים לפזר את האסיפה ה־לאומית ולערוך בחירות לפני גמר השנה. לדברי מקורות פוליטיים מהי־מנים, נטמטה לבסוף הכוונה זו וסבו־רים שפומפידו מתכונן להחלטות וה־שובות לפני ה־10 ביולי — או חי־לופי גברי בממשלה, או פיטורי שא־באן־דלמאס ומינוי ראש ממשלה אחר שירכיב צוות חדש לקראת ה־בחירות.

בין יורשיו האפשריים של שא־באן־דלמאס — שיצא לו שם של אדם ליברלי — מזכירים אנשים שהיו ב־שעתו עוזרים קרובים של דה גול, כגון מר פייר מסמר, שהיה שנים רבות מיניסטר לכוחות המזויינים ו־משמש עתה מיניסטר לשטחים שמ־עבר לים. חילופים כאלה יוכלו ל־הנחיל לפומפידו את תמיכתם של שמרנים גוליסטים המותחים עליו ביקורת.

שנויים אפשריים אלה יש לראות על רקע האווירה הפוליטית העכורה בצרפת שמקורה בתמורות במיבנה הכלכלי ושנעשתה דחוסה עוד יו־תר בעקבות שערוריות כספיות ושע־רוריות של פירסומת מוסתרת בטל־וויזיה הממלכתית. מסיבות לא־ידועות החליט פומפידו לטפל אישית ב־שערוריות הפירסומת, במקום ש־יעשה זאת שאבאן־דלמאס, וכך נו־צר סיכסוך שמכוון רציני בין הנ־שיא לראש הממשלה.

בראנדט: הבחירות יוקדמו; ייערכו בנובמבר

בון, 24 (ע"ר, יופ"יא). קנצלר מערב גרמניה, מר וילי בראנדט, הודיע היום במערב ברלין, כי לאחר התייעצות עם סגן הקנצלר ושר ה־חוץ ולטר שאל ובהסכמה אתו, הח־ליט להקדים את מועד הבחירות הכלליות ולקיים אותם בנובמבר ה־שנה.

המועד הרגיל של הבחירות היה בסתיו 1973. אולם, מעבר צירים ב־פרלמנט ממפלגות הקואליציה למפ־לגות האופוזיציה, חיסל את הרוב של 12 קולות שהיה לקואליציה בין ה־ס.ד. והליברלים בפרלמנט. נוצר קיפאון, שגרם לכך שהממשלה לא הצליחה להביא לאישור התקציב ל־1972, אך האופוזיציה לא הצליחה לאסוף די קולות, כדי להביע אי־אמון בממשלה.

עוזר האפיפיור השפיע על פומפידו לחון את הפושע טובייא

מאת אליהו מאיסי
סופר "הארץ" בצרפת

פאריס, 24 (מיוחד ל"הארץ"). איש כמורה המוצב ברומא כעוזרו המיו־חד של האפיפיור פאולוס ושר־החוץ של הותיקן, הקרדינאל וילו, הודה היום, כי הוא שהשפיע על הנשיא פומפידו לחון את פושע המלחמה פול טובייא אשר נדון פעמיים למוות על פשעיו נגד יהודי ליאון.

הכומר הצרפתי, מונסיניור דוקאר, הכיר את טובייא בעת ששימש מז־כירו האישי של הארכיבישוף של ליאון, הקרדינאל גרליאר. הכומר דוקאר טוען, כי פעל ביוזמתו האי־שית משום שהיה משוכנע שטובייא מנסה להיות חיים הגונים.

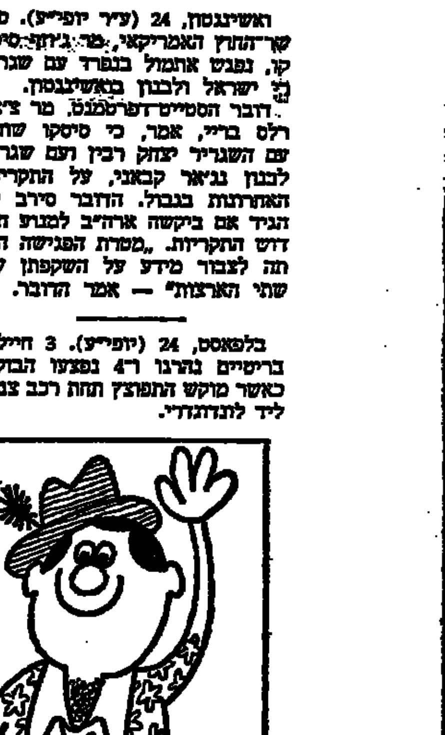

לחו"ל ובחזרה ללא דאגה

אישפוז בחו"ל
החזר הוצאות עד 4,600 $ (19,320 ל"י) המשולם בחו"ל במטבע זר.

טיפול רפואי ובדיקות
החזר הוצאות ללא הגבלה בסכום.
פיצוי נוסף עבור הפסד ברמים נסיעה.

ביטוח תאונות
בסך עד־30,000 ל"י.

מטען אישי
בסך 2,500 ל"י (לפי בחירה)

4 פוליסה ביטוח נסיעות

פנה אל משרד הנסיעות או אל סוכן הביטוח שלך!

אישפוז־שלוח

הצגות פסטיבל של האופרה "שמשון ודלילה" מאת סן־סן בביצוע האופרה הישראלית

תוך כדי ההצלחה המרשימה של המחזמר "בית שלוש הנערות" מאת שוברט אשר העלה לאחרו־נה, נערכת האופרה הישראלית לק־ראת "הפקת פסטיבל".

מנהלת האופרה הגב' אדיס דה־פיליפ תעלה ב־6.7.72 את האופרה "שמשון ודלילה" בתל־אביב, ומיד לאחר מכן יוצגו הצגות גאלה ב־בנייני האומה בירושלים (12.7) ובחיפה (27.7).

יצירת המופת התנ"כית "שמשון ודלילה" היא יצירה מלהיבה ומר־היבה ביופיה והיא כלולה ברפר־טואר של רב בתי האופרה ומוכרת היטב על ידי חובבי האופרה.

צוות גדול של משתתפים יטול חלק בביצוע של האופרה הישרא־לית בנצחו של המאסטרו גיאורג זינגר אשר חזר לאחרונה ממסע הופעות מוצלח בבתי אופרה מוד־עים באירופה.

שני כוכבים בינלאומיים הוזמנו ל־הופיע בתפקידים הראשיים. דלילה תהיה המצו־סופרנו היפהפיה ג'ואן גרילו אמנית המטרופוליטן אופרה בניו יורק. בתפקיד שמשון יופיע הטנור הדראמטי מוריס מיאבסקי אמן ראשי של הגראנד אופרה ב־פריז. כן משתתפים אמני האופרה הישראלית קלאודיו אוולה, חיים פלדמן, דוד קורטל, נחום קרוחא, יעקב פוקמפנר, מיכאל כהנא, רד ברט גרבר ופיטר טניור.

בהצגה ישתתף בלט האופרה ה־ישראלית לפי כוראוגרפיה של דל־פינו לרוזה. התפאורה היא מאת יחזקאל גולדמן. והתלבושות מאת אדית מייזל־ברנרד בתצוע על ידי סופיה יפה. התאורה מאת שבח לויתן. (מ.)

מכוני יופי? מספרות? קוסמטיקאיות? תמצאי בקלות בדפי זהב

דפי זהב בביתך־ נצלי אותו

בישיבת מועצת־הביטחון ב־שבת: משמאל למטה נציג לבנון, אדוארד גורה, נואם. באמצע נציג ישראל, יוסף תקוע. המועצה נתכנסה על־פי בקשות לבנון וישראל (צילום רדיו של אי.פי.)

הפעילות המדינית והצבאית בלבנון תידון היום בממשלה

אבן, דיין ואלעזר יסקרו ההתפתחויות ✱ אבן פנה לבארבור בבקשת החלטה מאוזנת במועצת־הבטחון

מאת דן מרגלית
סופר "הארץ"

שר־הביטחון משה דיין והרמטכ"ל דוד אלעזר יסקרו היום בממשלה את האירועים בסוף ה־שבוע בגיזרת הלבנון. שר־החוץ אבא אבן ידווח על המאמצים ה־דיפלומטים שנעשו שלשום ואתמול במגעים עם שגרירים מערביים בירושלים ובבירות שונות בעולם.

בין השאר שוחח שר החוץ עם השגריר האמריקאי וולוורת ברבור ו־ביקש ממנו, כי ארה"ב לא תיתן ידה להחלטה במועה"ב אשר לא תזכיר את הרקע שגרם לקרבות, ואחריות ממשלת ביירות למצב זה. השר אבן יסקור גם את שיחותיו המדיניות באירופה.

בירושלים עקבו אתמול אחר ה־התבטאויות השונות באו"ם בהתחדש הדיון במועה"ב. (ראה ידיעה נפ־רדת מניו־יורק). בין השאר בלטה תקיפות הנציג הסובייטי שדיבר ב־חריפות אשר עלתה על זו של הנציג הסיני, ותוך איזכור, כי פעולת יש־ראל משחיתה הסיכויים שנוצרו ל־חידוש שליחות יארינג.

השגרירים הישראליים בבירות ה־מדינות החברות במועה"ב, וכן נצי־גינו באו"ם, הפנו את מאמצם ה־עיקרי לתביעה שכל החלטה של מועה"ב תהיה מאוזנת. כן עמדה יש־ראל על כך שאין לכלול בה תבי־עה לשיחרור הקצינים הסוריים. ב־ירושלים רואים את שיחרורם כנושא למו"מ על שיחרור שבויים ישראליים העושים תקופה ארוכה בדמשק, וב־רור, כי המו"מ לא יתנהל באמצעות מועה"ב.

סגן ראש הממשלה, יגאל אלון, ינהל היום את ישיבתה השבועית, בהיעדרה של גולדה מאיר השוהה בוינה ומקבלת דיווח שוטף על ההת־רחשויות בזירה הלבנונית.

בירושלים חזרו אתמול מקורות על הטענה, כי הבעת הצער האמריק־אית בעניין הקרבות בלבנון מהווה מעין איזון לתגובה החריפה של וא־שינגטון על הרצח בלוד. הודגש, כי זוהי הבעת צער ולא גינוי, וכפי ש־נודע, העמידה וואשינגטון את משרד־החוץ מראש על כוונתה למסור ה־בעת צער לא תקיפה בעניין הקר־בות בלבנון.

מקורות בירושלים אמרו אתמול, שאין להוציא מכלל אפשרות מאמץ עקבי לאתר את הקרבות תוך דב־קות במגמה העיקרית של ישראל ל־אלץ את ממשלת לבנון לפעול נגד המחבלים. השאלה המתעוררת היא, כיצד לתקן את הרושם של התעמולה הערבית כאילו פועלת ישראל נגד אזרחים תמימים בפתח לאנד.

אין להוציא מכלל אפשרות שהממ־שלה תשמע היום את סיכום הדיון על רשות השידור ותשובת ראשי דו־בריה. יימסרו כנראה גם הסברים על מצב הליש"ט. אין בשלב זה כוונה להעלות מחדש את שאלת המשבר הקואליציוני, אם כי יתכן שמר אלון יוסיף לנהל מגעים עם ל"ע מחוץ ל־ישיבת הממשלה.

חוטף מטוס בארה"ב קיבל כופר, צנח ונהרג

איים להרוג דיילת שלקח כבת־ערובה

סנט לואיס, 24 (ע"ר, ע"צ ו־יופ"יא). חוטף מטוס, כבן 20, שנמסרו לו יותר מ־500 אלף דו־לר ככופר נפש, צנח מן המטוס החוטף מעל העיר קוקומו שב־אינדיאנה, אך סבורים, כי הוא נהרג בצניחה.

החוטף צנח במרחק כ־200 ק"מ דרומית־מזרחית משיקאגו. לפני ה־צניחה לימדו את החוטף כיצד ל־השתמש במצנח.

המטוס החטוף היה בדרכו מניו־יורק לאוקלהומה סיטי והמריא מ־חניית־ביניים בסנט לואיס, כאשר ה־חוטף לקח דיילת כבת־ערובה ופקד על המטוס לחזור לסנט לואיס. שם שיחרר את כל הילדים והנשים ו־אחדים מן הגברים, בסה"כ 80 נוס־עים ויחד עם 20 בני־ערובה, ביניהם 7 אנשי צוות, פקד להמריא מחדש ולנחות שוב בסנט לואיס. כאן דרש למסור לידיו כופר נפש בסך 502,400 דולר. האיים להרוג את הדיילת ש־שימשה לו כבת־ערובה.

ברגע זה קרבה מכונית למטוס, הנהגה בה התנגשה במטוס והוציאתהו מכלל שי־מוש. החוטף אילץ את הצוות במ־תעופה להחליף את המטוס הניזוק במטוס אחר, עבר אליו יחד עם 6 בני־ערובה ופקד על המטוס להמריא ברביעית. אנשי שירות הבון אמרו, כי החוטף היה מצוייד באקדח, תת־מקלע, רימון־יד ויתכן שבחומר נפץ נוסף.

בהגיע המטוס מעל מדינת אינ־דיאנה, צנח החוטף מן הדלת ה־אחורית. סבורים, שהוא התנגש ב־עת הצניחה בגוף המטוס ונפצע פצעי מוות. זו היתה כנראה צניחתו הראשונה.

חלק מכספי הכופר בתיק וחלקים מבגדי החוטף, נמצאו תלויים על כנף המטוס, כשנחת בשלום בשיק־גו.

לקראת טיהור במפלגה בבריה"מ

מוסקבה, 24 (ע"ר, ע"צ ויופ"יא). פראבדה כתב היום, כי החלפת פנקסי החבר של המפלגה המתוכננת לשנים 1974/73 תנוצל לשם סילוק אנשים "שאינם ראויים לשאת בתואר הרם של חבר המפלגה".

המפלגה הקומוניסטית הסובייטית מונה עתה יותר מ־14 מיליון חברים. משקיפים סבורים, כי החלפת פנקסי החבר היא חלק של מהלך כללי ה־מיועד להדק את המשמעת במפלגה. על הצורך בהידוק המשמעת נשם דגש מיוחד לאחר ביקורו של הנשיא ניקסון בבריה"מ.

בעל דרכון ישראלי ניסה להתאבד במטוס בריטי

לונדון, 24 (ע"ר ויופ"יא). בעל דרכון ישראלי נמצא בחדר השימוש של מטוס בריטי שהיה בדרכו מ־שטוקהולם ללונדון, כשגרונו ופרקי ידיו חתוכים.

האיש, שהיה בין נוסעי המטוס של חברת ב.אי.אי. אושפז אמש בבי"ח בהמבורג.

האיש, שלפי שסבורים ניסה לב־צוא את דרכו לבריה"מ, נצטווה ל־שוב משטוקהולם ללונדון, משום ש־לא היתה ברשותו אשרת־כניסה ל־בריה"מ. הוא נמצא בחדר השימוש של המטוס, לאחר שקילוחי דם נראו יוצאים מתחת לדלת. עם גילוי הדבר, היפנה הקברניט את המטוס לנמל־התעופה של המבורג והאיש הועבר בהחיפות לבי"ח.

האיש הפצוע, יליד 1918, אשר ל־גביו לא נמסרו כל פרטי זיהוי אח־רים, בא כנראה ביום ה' בדרך ה־אוויר מת"א ללונדון ועלה על מטוס אחר שיצא לשטוקהולם, מתוך תקווה שיוכל להמשיך משם בדרכו לברית המועצות.

המפרי ומאסקי קוראים להכנסת סעיפים למען ישראל

ואשינגטון, 24 (עסמ"א). הסנ־טורים יוברט האמפרי ואדמונד מאס־קי הנאבקים על המועמדות הדמו־קרטית לנשיאות, קראו לועדה ה־מתכונת של המפלגה הדמוקרטית ל־הכניס סעיפים חזקים לתמיכה ב־ישראל במצע המפלגה לקראת ה־בחירות.

שני הסנטורים הציעו להכיר ב־ירושלים כבירת ישראל.

הסנטור האמפרי הדגיש, כי ברי־ה"מ נקטה עמדה תוקפנית במזה"ת, "עמדה שהעבירה את סיכויי המו"מ להסדר של שלום ולשיתוף פעולה בינלאומי בחלק זה של העולם".

סנטור מאסקי קרא לחופש השייט בתעלת סואץ ומיצרי טיראן, ליישוב הפליטים מחדש ומתן פיצויים להם, יהודים וערבים כאחד, נקיטת צע־דים נגד הטרור בחטיפת המטוסים, סיום המלחמה הכלכלית, הרמת ה־מצור והפסקת מירוץ הזיון.

יוגדל הסיוע הכלכלי של ארה"ב לישראל

ואשינגטון, 24 (ע"ר). הסנאט הצ־ביע אתמול ברוב של 54 נגד 21 קולות, להגדיל את הסיוע הכלכלי לישראל ב־85 מיליון דולר.

הממשלה ביקשה הגדלה של 50 מיליון דולר בלבד בסיוע הכלכלי ל־ישראל.

הסנאט דן עתה בהצעת־חוק לסיוע־חוץ, הכוללת גם אשראי של 30 מיל־יון דולר למכירות צבאיות לישראל.

לסאדאת ברירה

(סוף מעמוד 1)

האינטרנציונאל, ברונו פיטרמן, בצי־גת הממשלה האוסטרית, הגב' פירנ־ברג, השגריר הישראלי מר יצחק פטיש ואנשי השגרירות, הרב הרא־שי של וינה ומספר אורחים ומוז־מנים.

הממונה על הביטחון באוסטריה, מר פיסר לתגר, הפעיל צוות מיוחד לפיקוח על ראש הממשלה ולבליכת

(ראה מאמר ראשי בעמוד 9)

כל נסיון של מחבלים ערביים לפעול בימי שהותה של הגב' מאיר בוינה. לא נערכו כל מצעדי מגע. מאות אנ־שי ביטחון הופקדו על בניין הקונג־רס האינטרנציונאל תוך ניצול היד הישראלי, בעיקר בגלל שהותם של רים ישראל וקנצלר מערב גרמניה וילי בראנדט בוינה.

הגב' מאיר הופיעה בבמה שידורי ראדיו וטלוויזיה באוסטריה. היא סק־רה את מצב ישראל האמרה, כי עדיין לא נראה באופק השלום, אם כי יש־ראל מוכנה לכל דיון, אפילו אם יצי־גו הערבים תביעה למסור להם את ת"א... הגב' מאיר אמרה, כי יש לז־כור שדם ישראלי נשפך מידי של נשק סובייטי. לדבריה אין כוונת ישראל להשתלט על שום שעל אד־מה לבנונית, אך ישראל תחסל את התוקפנות. לנשיא סאדאת, — אמ־רה — ברירה: מלחמה שסופה כיש־לון, או הסדר שיביא לשלום. הגב' מאיר הסבירה את רקע המשבר ה־ממשלתי שארע בישראל בשבוע ש־עבר.

(ע"ר ואי.פי.). ביום א' (היום) עומדת הגב' מאיר לבקר בארמון שונאו, כ־30 ק"מ מוינה, ה־משמש מחנה מעבר לעולים מברית המועצות בדרכם לישראל.

מומחים וותיקים לענייני ביטחון באוסטריה אמרו, כי אינם יכולים לזכור, מאז מלחמת העולם אמצעי בטיחות כה קפדניים לרגל ביקור ה־גב' מאיר כפי שננקטו באוסטריה הפעם, וכי האוסטרים התמידו אף יותר מאשר בעת ביקורי בין קב־ניקיטה חרושצ'וב וריצ'רד ניכסון באוסטריה. בנמל־התעופה ובעת ה־פגישה עם הקנצלר קרייסקי בשבת נאסר על צלמי העתונות להתקרב אל ראש הממשלה, להוציא צוותי טל־וויזיה מצומצמים (על צאתה כיש־ראל — ראה בעמ' 3).

ניידות בליש"ט הביאה מבוכה

(סוף מעמוד 1)

במשך היום צבאו המונים על מש־רדי חברות הנסיעה של לונדון. תו־שבים בריטיים, שעמדו לצאת לנופש בחו"ל, ביקשו לרכוש מטבע חוץ ת־מורת הליש"ט שלהם.

הופחתה הריבית ביפאן

הבנק של יפאן הפחית ביום ו' את שער הריבית הרשמית במחצית האחוז — ל־4.25 אחוזים, החל משבת. בור־סות החליפין של יפאן היו סגורות היום. משקיפים רואים בהחלטה זו צעד ממשלתי שנועד למנוע לחץ בינ־לאומי חדש לייסוף נוסף של הין ה־יפאני.

ציפיות לפיחות באנגליה

א. שם, סופר "הארץ" בבריטניה — מסלגרף: ההחלטה לנייד את ה־ליש"ט מוסברת בחלקה כתגובה נוא־שת לחצי פיחות ובחלקה באווירה המשוחה בחוגים פיננסיים ושמר־ניים. אפים שהממשלה הכריזה, כי הצעד הוא מהלך לטווח קצר, יגביר הדבר את הלחצים בזכות ניוד לזמן ארוך, או לפחות למגן שולים רח־בים יותר שבתוכם יוכל הליש"ט לנוע כאשר יקבעו שערי החליפין הקבו־עים החדשים.

לפני הבחירות ב־1970 נחלק קבי־נט הצללים על שאלת ניוד המטבע. תומכי הניוד התרבו במספר וב־השפעה, כאשר מפלגת השמרנים ה־יתה באופוזיציה, אך הם לא יכלו לגרום להכרעה לטובתם בזמן שנק־בע המצע לבחירות, בעיקר לאחר שפקידי האוצר העדיפו שערי חליפין קבועים וקיום המנגנון לפיקוח עלי־הם. אך מאז הגבירו התומכים בניוד — שבדרך כלל נמנים עם האגף ה־ימני של המפלגה — את השפעתם, ו־זאת בעיקבות הכישלון הברור של המדיניות הכלכלית. כישלון זה בלט בשבועות האחרונים וגרם לספקולציה מסוכנת נגד הליש"ט ולציפיות נפוצות לפיחות קרוב. מכאן הפשרה החד־שה בין התומכים והמתנגדים לניוד, הגורסת ניוד זמני בלי לקבוע מועד לקבלת החלטה לגבי שערי החליפין הקבועים.

הניוד הפתאומי משקף משבר אי־מלציוני שגילוהו לכישלון הממשלה במדיניות השכר שלה, בגללו הוד־פתחה אינפלציה דהרת של השכר.

הממשלה חלוקה לגבי השאלה אם לנסות מחדש הקפאה של שכר ומ־חירים. הקפאות קודמות נכשלו תחת שלטון שמרני, וכן של הלייבור. אם כי טרם נפלה החלטה, משקף הניוד יתרון כלשהו לאגף הימני בממשלה שקיבל עידוד מהצלחתם של הניודים בגרמניה ובארה"ב.

עצבנות בשווייץ ירידה בבורסות האירופיות

ארתור כהן, סופר "הארץ" בשווייץ — מסלגרף: סגירת שוקי המטבע ב־לונדון גרמה לעצבנות רבה בשוקי המטבע השווייציים ולירידה חדה ב־בורסות האירופיות. מתוך ציפייה ל־פיחות הליש"ט נקבע כאן אתמול ה־שער ל־9.30 לעומת 9.65 שלשום ו־9.81 ביום ד'.

גם הדולר ירד באופן חד בשווייץ ובמקומות אחרים באירופה, ובפעם הראשונה מאז קביעתם מחדש של שערי החליפין המערביים בדצמבר אשתקד, ירד מתחת לנקודת הסיוע התחתונה (הנקודה שבה הבנק המר־כזי צריך לקנות דולרים כדי לשמור על שערו), מבלי שהבנק המרכזי השווייצי יתערב. הדעה הרווחת כאן היא, כי יש לצפות לפיחות הדולר אחרי הבחירות בארה"ב אך לא ל־פניהן.

הממשלה השווייצית הטילה הגבלות חמורות על הרחבת האשראי בתוך שווייץ וזה כצעד אנטי־אינפלציוני. לווים זרים מהססים מאוד ללוות ב־בנקים שוויציים, מחשש לייסוף ה־פראנק השווייצי הצפוי בעתיד. שר־האוצר הגרמני, שילר, דווח בשווייץ בהתנגדותו לייסוף נוסף של המארק, ההא מעדיף פיקוח על מטבע חוץ על תקופה חדשה של ניוד המארק, אשר אילו קרה היה מנוצל ע"י ספ־קולנטים לאלץ את גרמניה לייסף את המארק, בשעה שהדבר בלתי־נסבל מטעמים של מדיניות פנים.

בשווייץ סבורים, כי הלירה האי־טלקית צפוייה לפיחות, אך צרפת מתנגדת לכך.

בסוף השבוע תורשה בשווייץ הספ־קולציה בזהב. סטטיסטיקות שפורסמו כאן מראות, שצרכנים מסחריים ות־עשייתיים של זהב לא קנו בחוד־שים האחרונים. ויש להם מלאי מס־פיק, כדי לעבור את תקופת הגאות בשוק הזהב החופשי.

דאגה בארה"ב מתקיפת דיפלומטים זרים בניו־יורק

מאת ר. רוטשטיין,
סופר "הארץ" בארה"ב

ניו־יורק, 24 (מיוחד ל"הארץ"). דיפלומטים במרכז או"ם מודאגים מאוד מן השוד שבו נפגע בשבוע שעבר שגריר קפריסין באו"ם, מר זנון רוסידאס.

התקרית, שבה נשדדו השגריר ו־רעייתו הזקנה ליד סנטראל־פארק, שוב העלתה על פני השטח את מורת־רוחם של הדיפלומטים על מצב ה־ביטחון בניו־יורק. שגריר ארה"ב ב־או"ם, מר ג'ורג' בוש, התנצל על התקרית ואין זה סוד, כי באחרונה גילתה ארה"ב רגישות רבה להתק־פות על דיפלומטים סובייטיים וער־ביים ע"י קיצונים יהודיים.

ועדת האו"ם העוסקת ביחסים עם המדינה המארחת קיבלה דו"ח מאוחר מעוזרי ראש עיריית ניו־יורק, מר לינדזי, ובו נאמר, כי ב־1971 טיפלה לשכת ראש העירייה ביותר מ־4000 תלונות מצד אנשי הסגל הדיפלומטי באו"ם, המונה יותר מ־27,000 איש. ארה"ב מודאגת גם מהעובדה שדי־פלומטים מנצלים לרעה את זכוי־ותיהם ע"י קניית משקאות חריפים וטבק בלי מכס. דיפלומטים רבים חונים את מכוניותיהם במקומות אסורים. מקור באו"ם מסר, כי ב־משך 3 חדשים ביקש דיפלומט אחד שיחרור ממכס לקניית יותר מ־2000 בקבוקי משקה אלכוהולי, ובאותה תקופה בוקשה משלחת ארה"ב ב־או"ם כולה ל־600 בקבוקים בלבד.

שגרירים סובייטים וערביים באו"ם מנהלים מערכה להעתקת מרכז או"ם מניו־יורק, בגלל שיעור הפשע הרב, הקושי בהשגת מגורים, יוקר החיים בכרך והיעדר מקומות חניה.

102 ניספו בשיטפונות בארה"ב

ואשינגטון, 24 (יופ"יא, ע"ר). ה־שיטפונות הגרועים ביותר בתולדות ארה"ב שטפו ב־24 השעות האחרונות איזור נרחב בצפון מזרח ארה"ב, בעיקבות סופה טרופית אגנס. הנשיא ניכסון הכריז על מצב חירום ב־5 מדינות שנפגעו ביותר — פלורידה, מרילנד, פנסילבניה, ניו־יורק ווירג'יניה.

בוואשינגטון הבירה עלו מימי הנהר פוטומאק לשיא. אספקת מי השתייה לעיר נתונה בסכנה והסנאט האמרי־קאי סיים את ישיבתו לפני המועד הקבוע, כדי לאפשר לסנאטורים ל־חצות במכוניותיהם את הגשרים מעל לנהר, בטרם יוצפו.

המדינה שנפגעה ביותר היא פנ־סילבניה.

עד כה נמסר על מותם של 102 אנשים בעת השיטפונות ושווי הנזק נאמד במיליארד דולר. יותר מ־250 אלף אנשים נמלטו מבתיהם.

הנשיא ניכסון סייר היום בהמשך 40 דקות מעל האיזורים של מדינות מרילנד ופנסילבניה.

דיילי טלגרף:

צפוייה הדחת גנרל אמין

לונדון, 24 (עסמ"א). ניגודים בין שבטיים בצבא אוגנדה בעת האח־רונה מתפרסים בדאר א־סלאם, כי ימי גנראל אידי אמין, שתפס את השילטון לפני 17 חודשים ספורים הם — כותב היום "דיילי טלגראף".

בידיעה נאמר, כי גנראל אמין, לאחר שהדיח את ד"ר אובוטה בינו־אר 1971, ניסה להרחיב את בסיס שילטונו בצבא ע"י גיוס אנשים ב־עיקר ממחוז הולדתו, הוא מחוז מע־רב הנילוס.

עתה נמסר על חילוקי דעות מע־מיקים והולכים בקרב השבטים הללו והובעו סברות שצפוי צעד להדחת אמין.

דמשק, 24 (ע"ר). הגנרל אמין הגיע היום לביקור רשמי בדמשק ונפגש בערב עם הנשיא אסאד.

רומא, 24 (ע"ר). כ־30 אחוז מטי־סות החברה האיטלקית אליטליה בין רומא ובירות אירופה אחרות הושבתו היום בגלל שביתה של 25 שעות של רוב טייסי המדינה.

מועצת־הביטחון עומדת לגנות

(סוף מעמוד 1)

38 פעמים, חצה את גבול לבנון 54 פעמים, פוצץ 163 בתים וכיו"ב. בכל ההפרות האלו — אמר נציג לבנון — הרג צה"ל 42 אזרחים, 4 אנשי צבא; פצע 128 אזרחים ו־16 אנשי צבא, וחטף 45 אזרחים ו־11 אנשי צבא.

גורה אמר בנאומו, כי משלחת צבאית סורית שנסעה בשיירת מכו־ניות, נפלה במארב של יחידה צב־אית 400 מ' בתוך שטח לבנון. 5 קציני צבא סורים נחטפו, 4 שוטרים צבאיים לבנונים שליוו את השיירה נהרגו וחמישי נפצע ונישבה.

אשר לטענות ישראל בדבר שני מקרים של ירי נגד ישראל, אמר, כי הפגזים נפלו במרחק שני ק"מ מגבול ישראל, וכי הטווח של בזוקה הוא 150 מ' בלבד, ולפיכך "לא ייתכן שהאש נורתה מלבנון". הוא אמר, כי הקצינים הסורים היו בביקור ידי־דותי בלבנון, ונסעו במכוניות לא־צבאיות בדרך פתוחה. הוא קרא לגי־נוי נמרץ ביותר של ישראל ולהחזרתם המיידית של הקצינים שנחטפו.

תשובת תקוע

בדברי תשובתו תיאר נציג ישראל, מר יוסף תקוע, את תקופת הבור קות ב־20 בח.ז. על אוטובוס אזרחי ואת פיצוץ המוקש ע"י יחידת טרור שבאה מלבנון הזכיר, כי אש"ף פירסם הודעות בביירות בהן הוא נוטל על עצמו את האחריות למעשים אלה. למחרת — המשיך מר תקוע — הגיבו צה"ל כהגנה עצמית נגד ריכוז המחבלים באזור הפתחלנד, אשר ל־שביית הקצינים, אמר, כי סיור יש־ראלי נתקל בשיירה הצבאית הערבית כ־100 מ' מן הגבול; השיירה פתחה באש על הסיור וכתוצאה מהקרב נלקחו הקצינים הערביים בשבי.

מר תקוע דיבר על הטבח בלוד, וסיפר, כי היפאני שנותר בחיים העיד בחקירתו, שהוא וחבריו אומנו אצל אירגון טרור ערבי במחנה ליד ביי־רות, ומביירות נשלחו למשימתם.

מאליק: הציונים אשמים

נציג בריה"מ, יעקב מאליק, אמר כי המועצה מתכנסת למושב חירום בגלל מדיניות תוקפנית חדשה של ישראל נגד שכנותיה. הוא התייחס לשביית הקצינים הסורים באומרו, כי "מעשים אלה בוצעו בניגוד מפורש לחוק הבינלאומי". מאליק אמר, כי באחרונה היה שיפור באקלים הבינלאומי והיו סיכויים חד־שים לחידוש שליחות יארינג. אולם, "הציונים לא ראו שום עניין לניצול ההפשרה לשם פיתרון בעיית המז־ה"ת. מאליק טען, כי שילטונות יש־ראל מנסים ליצור עובדות ע"י סיפוח השטחים בעוד מדינות ערב הוכיחו לעולם את נכונתן לשלום צודק ובר־קיימא.

נציג סין, הואנג הואה, אמר, כי ישראל מוסיפה לנהוג בתוקפנות כלפי לבנון ומסוגלת לבצע את הפרו־בוקציות המכוונות שלה רק בגלל תמי־כת האימפריאליזם. הוא אמר, כי מועה"ב חייבת לתמוך בלבנון, ב־פלשתינאים וביותר עמי ערב, נגד תוקפנות ישראל.

צרפת: עד סבה החפים מפשע

נציג צרפת, לואי דא גירינגו אמר, כי צרפת מגנה את כל מעשי האלי־מות ופעולות הגמול. ישראל חייבת מייד להפסיק את פעולותיה הצבאיות בלבנון ואת "טבח החפים מפשע".

בדברי תשובתו ציטט נציג לבנון, גורה, מאמר מאת בועז עברון ב־"ידיעות אחרונות" בו נאמר, לפי דבריו, כי כל אימת שצצה בעייה כלשהי בישראל, אומרים, כי סאדאת או קוסיגין יוצאים להשמיד את ה־ישראלים, אולם לאחר הצעקה מש־תתקים התושבים.

מר תקוע השיב לנציג הרוסי ואמר כי בריה"מ ממלאת תפקיד שלילי במזה"ת בתמיכה בתוקפנות הערבית ובהספקת כמויות בלתי־מוגבלות של־נשק לערבים.

בהתכנס המועצה היום אחה"צ (ב־לילה לפי שעון ישראל), יש להניח שתעביר את הצעת ההחלטה שהגישה סומאליה. הנשיא־התורן של מועה"ב הוא מר לאזר מוייסוב מיוגוסלביה.

לא גינוי ישיר

עם סגירת הגליון נמסר:
מרכז האו"ם, 24 (אי. פי. וסט"א). זמן קצר לפני שהתכנסה מועצת הביטחון לישיבה נוספת היום אחה"צ (הערב לפי שעון ישראל), נמסר, כי בריטניה, צרפת, בלגיה ואיטליה ה־גיעו להסכם על נוסח החלטה שהמ־תח ביקורת על ההתקפות האחרונות של ישראל נגד לבנון, אך לא תגנ־ה ישירות את ישראל, כפי שדרשה לב־נון. כפי שנמסר, קוראת ההחלטה לשיחרור הקצינים שנלקחו בשבי ו־תובעת את הפסקת הפעולות הצב־איות הישראליות נגד לבנון. נודע כי הצעת החלטה זו היא ביוזמת לב־נון וצרפת, והדיונים על הנוסח נער־כו בפגישה שהתקיימה במשלחת ה־בלגית באו"ם.

בהתחדש הדיון במועצה תקף שג־ריר לבנון את ישראל באומרו, כי הפעולה האחרונה ב־21 ביוני מצטר־פת למסורת ידועה היטב של התק־פות רצחניות על לבנון. הנציג הלב־נוני דרש גינוי חריף ביותר של יש־ראל. אחריו דיבר נציג ישראל, מר יוסף תקוע.

מר תקוע הזהיר, כי התקנון הנוג־ע לקצינים הסוריים שנישבו ב־21 ב־יוני "אינו שונה ממה שקיים ביחס לשבויי מלחמה שנישבו באזורים אח־רים של הסיכסוך הים־תיכוני". הוא הדגיש, שקצינים אלה היו בשליחות מלחמה באזור מלחמה וכי המסמ־כים שנשאו על גופם העידו שהם בשירות מיבצעי של מדינה הנמצאת במצב מלחמה עם ישראל.

מר תקוע הזהיר, כי ממשלת לב־נון אחראית לקיום אירגוני הטירור הפועלים נגד ישראל משטח לבנון. ממשלת ישראל — אמר — רואה צורך בשיחרור כל השבויים ובה־תנהלות מו"מ באמצעות ב־טעם הצלב־האדום לשיחרור כל ה־שבויים של כל הצדדים.

נציג סוריה, ג'ורג' טומה, הצטר־ף לתלונה הלבנונית ודרש שהמועצה תצווה על ישראל לשחרר מייד את הקצינים הסוריים שנישבו על ידי הכוחות הישראליים.

נציג מצרים, איסמת עבד אל־מג'יד, אמר, כי התקריות האחרונות עלולות להביא ל"תוצאות חמורות ביותר". הוא שיבח את המחבלים ה"אמיצים" הנאבקים נגד "התוקפנות הציונית" והודיע על תמיכתה המ־לאה של מצרים בלבנון.

סיעת ל"ע תדון מחר על ההצבעה

הסיעה המורחבת של ל"ע מתכנסת מחר בבוקר בכנסת, כדי לקבוע עד להצבעה בכנסת על הצעת־החוק לנישואין־אזרחיים לפסולי־חיתון. לאחר שהסיעה תחליט על המת יפנו ליו"ר הכנסת בבקשה לא מרמז זה.

כן פנו ל"ע למפ"ם בבקשה ל את הוועדה המדינית, כדי לגבש פית עמדתה כלפי הצעת־החוק זו ל"ע מקווים, שגם הוועדה המ גית של מפ"ם תביע תמיכתה הצעת־החוק של ח"כ האוונר, שהחליטה בשבוע שעבר בכובו מפ"ם.

זנבר: אם דרוש שינוי

(סוף מעמוד 1)

הפסיק את הסחר בליש"ט. את ה־שער בשוק החופשי ניתן יהיה לד־עת רק לאחר פתיחת הבורסות.

מקורות במשרד המסחר והתעשייה מעריכים, כי היצוא הישראלי ל־בריטניה לא ייפגע באופן משמעותי וזאת בשל שתי סיבות: א. ההולך האינפלציוני בבריטניה עצמה: ב. הפגיעה ביצואנים הישראליים תקפה גם לגבי המתחרים שלהם מארצות אחרות.

אשר ליבוא מאנגליה, הוא יוזל במונחים דולריים בהיקף הפיחות ה־אפקטיבי וזה ודאי טוב למשק ה־ישראלי.

בתחומים אחרים גם כן ההשפעה היא שולית. היקף יתרות מטבע־חוץ שלנו המוחזקים בליש"ט עפ"י אומדן ראשוני, מגיע לכ־5 מיליון דולר בלבד. במגבלה החובות מופיעים חובות בליש"ט ב־125—110 מיליון דולר. המפסידים העיקריים הם ב־עלי חשבונות פז"ק בליש"ט. אין עדיין הערכה כמה ליש"ט מוחזקים בעלי פז"קים במטבע אנגלי, אך נתון זה יתברר במשך הבוקר.

בעיקבות ניוד הליש"ט, הודיע בנק ישראל לבנקים המסחריים ה־מוסמכים במטבע חוץ על החלטתו להפסיק קנייה ומכירה של ל בישראל עד להודעה חדשה. בשל היעדר שערים לליש"ט עד חידוש הסחר בו.

הדולר השחור — 458—460

ביום ו' עלה מחיר של הד השחור בארץ לרמה של 4.58—4 ל"י. העתיד ל־4.35 ל"י והזהב 9,200 ל"י הק"ג.

זנבר: אין צורך לעשות פעולה כלל

(ל.ע.מ.). ועדת הכספים של ה סת שמעה ביום ו' הסברים מפי בנק ישראל, מר משה זנבר, החלטת בריטניה ביחס לליש"ט.

מר זנבר הודיע, כי הסחר ב סות אינטלקיות הופסק בכל ה הנגיד אמר שמצב הל"י שונה בה בזמן פיחות הליש"ט ב־1967 כן, בניגוד לאז, אין צורך ל פעולה כלשהי ביחס ללירה הסחר שלנו עם בריטניה יושפע הייבוא (273 מיליון דולר ב־1 יהול ואילו הייצוא (97 מיליון ב־1971) יהיה יותר קשה.

הנגיד הזכיר, כי באנגליה טליה הקשיים הם תולדה של תות, עליות שכר ומחירים ו הוא הציע למשק הישראלי נסיון זה.

בינון ובכאב גדול אנו מודיעים
על פטירתו של יקירנו
המהנדס אדריכל איגנצי גוטמן ז"ל
אשר נפטר ב־24.6.72
המשפחה המתאבלת
נא להימנע מבקורי תנחומים

הארץ

י"ג בתמוז תשל"ב
25 ביוני 1972

בתל־אביב: המערכת וההנהלה מזא"ה 56, ת. ד. 233, טלפון 623311. מח' המודעות רח' מזא"ה 56, ת. ד. 233, טלפון 611576, 623311. מח' הפצה ומנויים מזא"ה 75, טל' 623311 ת. ד. 233, מס' מיקוד: 61000.

שלים: רח' החבצלת 2 ' 224245-6, ת. ד. 273 פה: רחוב נורדוי 20 ' 8—661166, ת. ד. 5259

יו"ל הוצאת עתון הארץ בע"מ. דפוס הארץ מזא"ה 56 ת"א
העורך: גרשום שוקן. האחראי: גדעון סאמט.
המערכת אחראית לתוכן המודעות ואינה מחזירה כתבי־יד.
HAARETZ Daily Newspaper, Tel-Aviv, Israel - P.O.B. 233, Tel. 6233

גב' מאיר בקונגרס האינטרנציונל

הכינוס של מנהיגי המפלגות המאוחדות באינטרנציונאל השני להיפתח מחר בווינה כרוך תשומת לב מרובה, וזאת בדין. ראשי הממשלה של כל מדינות אירופה התיכונה והצפונית ם למפלגות סוציאל־דמוקראטיות, נודע לפגישתם משקל מדיני. את פגישה הנועדת ללבן בעיות של אידאולוגיה צרופה, אלא הבהיר באיזה כיוון צריכות ללכת מדינות שסוציאליסטים עתה בראש ממשלותיהן. הבסיס המשותף שבתחום הרעיוני לדיונים אודות של רעות והברות, אך אין להסיק מכך שמר ים יחשוב לגבי כל נרטא ונושא כמו מר פאלמה, או שהקנצלר רי יהיה תמים דעים לאורך כל החזית עם ראש ממשלת ניה.

יותר להניח כי הבעיה האירופית, במובנו הרחב ביותר של, תתפוס את מרבית הזמן בדיוני הקונגרס. יש מקום לשער כי הכללית תדחוף לעבר מאמץ מוגבר להביא, באמצעותה של ת אירופה לבטחון ולשיתוף פעולה", לידי ארגון הכוחות ש. ארגון זה צריך לאפשר לעמי אירופה להוסיף להקדיש את משאביהם לפיתוח המשק ולפתרון של בעיות סוציאליות, בלי אותם לסכנה של השתלטות סובייטית. יהיו בין באי הקונגרס אשר הדיבור על „פינלאנדיזאציה" של היבשה אינו מפחיד אחרים יראו מן הסתם צורך להזהיר ממגמה זו. אולי אין נים יותר מדי אם מצפים לכך כי הקנצלר של מערב־גרמניה, ל היותו המטיף הנרשה למען הפגת המתיחות שבין באסי"ן וארשה, יהיה במישור המפלגתי הראשון דווקא שיזכיר לחבריו לארצו כי גם ממשלות סוציאל־דמוקראטיות חייבות לשמור רים הדוקים עם ארצות הברית.

נוכחותה של גב' מאיר בווינה חשובה גם היא, קודם כל, מטעמים תיים; כמנהיגת מפלגת העבודה והמערך לא תחפש גב' מאיר הדרכה בווינה. עליה לייצג שם את מדינת ישראל, אשר נאבקת נגד החלשת האהדה אשר מפלגות סוציאל־דמוקראטיות באי־ רחשו לה באופן מסורתי. היא עלולה להיתקל בווינה שוב מחשבה שבחלקם מושפעים מתעמולה עוינת לנו ובחלקם סים בבעיה כיצד ליישב את מושגיהם על ציונות ו„ארץ־ישראל ית", על קיבוצים וחברת עובדים בתוך המציאות של מדינת ל שדמותה נראית מוגדרת באופן בולט ביותר על־ידי בצחון שים.

ראש הממשלה עשויה גם להיווכח בסבך של בעיות אשר הוליד ן לרכוש את תמיכתן של מדינות אירופה בנימוק כי האגן זי של הים התיכון חייב להוות חלק ממערך ההגנה הכלל־ י. הנימוק שבטענה זו גלוי לעין כל, אך יחד עם זאת לא צריכה ל להיות מעוניינת בכך שיותר מדי גורמים בינלאומיים יתייצבו סמכא לגבי הקונפליקט שבין מדינות ערב לבינינו. ימי הקונגרס ; יהיו עבור ראש הממשלה ימים עמוסי עמל דיפלומאטי.

תדמית שכזאת

אפשר לעסוק בהצעותיו האחרונות של מר בן־אהרון בדבר ת משטר של משק מלחמה, ובתגובתו הנרגזת של שר האוצר ות ולסגנון הבעתן, מנקודת ראות פסיכולוגית. העיסוק בדח־ המשלים, בכשבמכירה ובפרסום, הוא אשר המחינה הוא לביטוי ם לא תמיד מועיל. אך מוטב לבחון את הוויכוח בין הי"ה ספיר הרון שלא בהקשר האישי. נידמה שאנו עדים לפתיחתו הגלויה מאבק על תדמית מפלגת העבודה לקראת הבחירות לכנסת נית.

א נחטא בפישוט גס מדי אם נאמר, שמר בן־אהרון מבקש למפלגת העבודה תדמית רדיקאלית־שמאלית, „אחדות־ ית", בעוד שמר ספיר גורס קירבה בבידת האפשר למרכז, למסורת המפא"יית הלך הרוח הנוכחי שאחז בחלקי ציבור ת העבודה רואה בהם את בוחריה הטבעיים, נראה נוטה של מר בן־אהרון. אך מר ספיר לא יכול לשכוח שיריבותיה יות של עבודה ניצבות מימינה. הפרזיאולוגיה הרדיקאלית־ ת של מר בן־אהרון יכולה רק לסייע לתעמולת הבחירות למת אלה.

הניגון בדעתו של שר האוצר, שאילו היו טענותיו של מר ן נכונות, צריכה היתה הממשלה להתפטר תוך 24 שעות. בלבד, אלא שבמקרה כזה סיכוייה להמשיך לכהן היו יורדים ם לא באופן מכריע. ואם לשפוט לפי דבריהם של יותר פים בדיון בוועדה הכלכלית של מפלגת העבודה, בסוף השבוע נוטה הדעה לצידו של מר ספיר. אך, כאמור, המאבק הוא שיתו, ואיומיו של מר בן־אהרון בניהול כעין משפט חברים רו למפלגה פנחס ספיר, מעידים על רצונו הנחוש להמשיך ע ולהכריע את הוויכוח לטובתו.

מביך המאבק על התדמית את ראשיה של מפלגת העבודה, את יוצאי מפא"י בתוכם, הרי רק את עצמם הם צריכים במבוכתם. הם דחפו למערך עם אחדות העבודה אף על פי את אופיה ואת מגמותיה; הם היו אלה שמינו את מר ן — שהרי על אף יומרותיו, מזכיר ההסתדרות הוא מינוי דה — ובנו תחתיו במה, שממנה הוא קורא עליהם עכשיו ל מקום הם הועמדו עתה בפני ההכרה להחליט לכאן או ונדמה שהם יודעים לנחש את תוצאותיה של החלטה בזכות אחדות־עבודתית.

חילופי משמרות ביפן

היא שוב מעצמה אסיאתית ואחת מבעצמות־העל הכלכליות ופטרותו הקרובה של ראש הממשלה, מר איסאקו סאטו, תשפיע גם מחוץ ליפן.

ראש הממשלה, שכיהן בתפקידו כשמונה שנים, הוא בן 71 א הסיבה העיקרית לפרישתו. אך ידיעות מטוקיו את התפטרותו בירידה ביוקרתו ובהתנגדות למדיניותו ת מקשרים דיפלומאטיים עם סין הקומוניסטית — שני קשורים לא כעת זה בזה. כתהו עליו בשעתו ביקורת הרתו המשותפת עם הנשיא ניכסון משנת 1969 שהיתה בה סתה שארה"ב תוכל להתכנס בבסיס חיל אויר על אדמת ה על טאייוואן.

יפה על נסיעתו של מר ניכסון לפקינג (ואח"כ הביקור יותה לא רק מכה קשה למעמדה הבין־לאומי של סין הל־ אלא גם מעין סטירת לחי לממשלת סאטו אשר לא קיבלה עה מראש על הצעד האמריקאי, למרות חשיבותו ליפן. עם ה מר סאטו את ההישג העיקרי של תקופת כהונתו בתחום עם ארה"ב: השגת הסכם על החזרת אוקינאווה לריבונות אה. השלמת הסכם ההחזרה הוא המועד המתאים לפרישתו, סאטו בבידור טלויזיה.

ההודעה על פרישתו פרצה במפלגה הליבראלית־דמוקראטית, גת השלטון, המערכה על הירושה. מזכירים את מיניסטר פוקודה, ואת המיניסטר לסחר בין־לאומי מר טנאקה, כבעלי הטובים ביותר לראשות הממשלה. אך נמסר גם כי ראשי הסיעות במפלגה רואים את עצמם מועמדים ודבר זה עכור כוכים רציניים בתוך המפלגה. היכולת לכפור על האחדות ות נחשבת לאחד מהישגיו החשובים ביותר של מר סאטו ניבית.

של כל מר סאטו — יהיה מי שיהיה — ודאי ישתדל שילובה של יפן בזרם שיתוף הפעולה עם המעצמות הג־ ויות: ליצור קשרים עם סין ולהכתתה, יחד עם ארה"ב מערב אירופה, בתוכניות לניצול אוצרות טבע בסיביר.

הביקורת והשלילה

אמצעי התקשורת חייבים להקפיד על ההבדלים בין הגישות

מאת חיים הרצוג

אחת התכונות שלנו כעם היא חוש הבקורת המפותח. אולם דומה שק־ ייתה גם נטיה להגזמה, להתפטות להכללה ולהוצאת מסקנות על נוש־ אים שונים ללא כל ביסוס עובדתי. לא אחת כאשר אתה מתוודע על עובדה מסויימת בחיים הציבוריים ש־ לנו, אתה מקבל את התשובה המס־ קנית „אבל כתוב בעתונים". „בעצ־ מי קראתי" ובכך נגמר הויכוח. נר־ אה לי, כי האוירה השוררת כעת במדינה יוצרת עיוותים רציניים בגי־ שות שונות לבעיות ציבוריות.

האיש הנבון

אחד הסודות של ניהול טוב הוא בחירה נכונה של אנשים. ביסודו אפשר לומר, כי התכונה הזאת היא מרכזית בחשיבותה בכל סוג ניהול ובמיוחד במינהל הציבורי. אם נבחן את הכשלונות המסחריים שהסעירו מדי פעם במשך השנים את הציבור נמצא, כי יסודם באיש אחד או מס־ פר אנשים. בסופו של דבר ההצלחה או הכשלון תלויים באנשים ובדרך־ כלל באיש אחד. לכן הבוחר באנשים הלא נכונים אחראי לא במעט לתק־ לות הנובעות מעצם המינוי. זה נכון בכל שטחי החיים שלנו.

הסטות במינוי היא המובילה בסופו של דבר למחדל. וכפי שהציבור מת־ חיל להתרגל לרעיון שיש לחייב את שליחי הציבור לשמור על כספי כש־ לם הבסיס ביותר קפדנות, כן רצוי כי דעת־הקהל תדרוש יותר הקפדה במינויים ציבוריים. במלים אחרות, לציבור מגיע כי המועמד לתפקיד כלשהו יהיה הטוב והמוכשר ביותר באותו נושא שניתן להשיג.

הנה התפטר שר המשפטים. אשר לכל הדעות נמנה עם האישים מה־ שורה הראשונה במקצועו. שר אשר הצליח והשאיר את חותמו על המש־ פט בישראל. אולם כאשר באים לדון על מחליפו, כמעט ואין פרשן או עתונאי הדן בנושא באמצעי התקשו־ רה השונים, אשר לא פסל בצורה זו או אחרת בכתבותיו מינוי של מר צמח. או לפחות הזכיר ספקות ביחס לאותו מינוי. בשל העובדה שהמוע־ מד עומד בראש משרד גדול של עורכי דין ונמצא בצמרת המקצוע בארץ.

לאן הגענו? המודד בדרך־כלל של הצלחה במקצוע הזה בכל העולם, ללא יוצא מהכלל, הוא מעמדו של האיש ושל החברה אשר בראשה הוא עומד במקצוע. זהו הקריטריון. אם לאנשים העומדים בראש המקצוע מ־ שלמים יותר מדי או פחות מדי, זוהי בעיה נפרדת. ובסמכותם של הלקו־ חות (כולל הממשלה) להחליט בה. אבל לבוא היום ולומר, כי מפני שקיים פולמוס ציבורי סביב נושא מסוים יש לפסול את אלה אשר לפי הקריטריונים הם הטובים ביותר ב־ מקצועם למשרה ציבורית, פירושו של דבר שאנו מוכנים להשלים עם בינוניות אפורה. אותה בינוניות היא בטוכרינו בחלקים רבים של החיים הציבוריים. המדאיג הוא, כי הגישה הזאת באה לידי בטוי בכתבות של עתונאים ופרשנים מעולים, אשר לא אחת קבלו על הבינוניות שפשה ב־ שרות הציבורי שלנו. המשמעות של התופעה. הזאת והנטיה המשתמעת ממנה חייבת לעורר דאגות רבות בקרב הציבור.

אומרים, כי דעת־הקהל קמה לת־ חיה בארצנו. אינני בטוח בכך, כי לא הרגשתי בהשפעת דעת־הקהל על מוקדי־הכוח הרציניים אשר פעילותם לא אחת פוגעת באזרח הקטן בצו־ רה חמורה. אבל אם קיימת דעת קהל, היא צריכה להתקומם נגד ה־ מחשבה, כי מועמד לשר המשפטים לא יכול להיות מהשורה הראשונה, בגלל אוירה מסויימת המוציאה מס־ קנות לגבי הכלל מהפרט.

ללא מעצורים

ואם על אוירה מדברים, דומני כי אין דוגמא יותר טובה לסכנה שנוצרה כתוצאה מהגזמה, מאשר האוירה ה־ רווחת באחרונה סביב התעשיה האו־ וירית. מבקר המדינה, אשר לו מש־ רד קבוע בתעשיה האוירית, פירסם דו"ח של הוצאות מיותרות מעבר לתק־ ציב שהוקצב לפיתוח מטוס „ערבה". דומני, כי אין מקרה בעולם של חב־ רה אשר עמדה באומדן תקציב לפיתוח מטוס חדש. ולא כל שכן במדינה שאף פעם לא בנתה מטוס.

נעשתה טעות שהיא מקובלת בכל תעשיה אוירית בעולם. היו סיבות לטעות, כגון הפיתוח האסון שקרה כאשר הטייס הראשי ועוד עובדים נהרגו. אסון אשר דחה את פיתוח המטוס לשנה.

המטוס הושלם כעת וקיבל את רשיון הכשירות שלו. אם יימצא שוק טוב ל„ערבה" הרי שיש לקוות שהוא יכסה את הגרעון בפיתוח. אם לא יימצא שוק טוב, עוד יהיה זמן לבוא בטענות. אולם מכאן ועד ליצירת האוירה, כי הנה התעשיה האוירית מצטרפת לשורת הכשלונות הגדו־ לים בארץ, רב המרחק. וללא כל הוכחה מחדירים תודעה כזאת בק־ רב הציבור.

דומני, כי אם ניתן לאוירה הזאת להשתולל ללא מעצורים נתקדם במ־ הירות בתהליך של שיתוק ברקע ה־ לבנטיני של איזורנו. נשדוד את הבי־ נוניות ונפסול את הטוב. בין הבקו־ רת המוצדקת והחיובית ובין השלילה הסיטונית יש מרחק, והציבור חייב לתבוע מאמצעי התקשורת כי ישמרו על מרחק זה.

לאן רץ המזכ"ל

יצחק בן־אהרון חותר במרץ לשלב הבא: תיק בממשלה

מאת אמנון ברזילי

באחד מימות השבוע שעבר, היו באי בית הועד הפועל עדים למחזה יוצא דופן. מזכיר ההסתדרות יצחק בן־אהרון עמד ברחבת הכניסה של הבניין וצעק בקולו הצרוד על מנהל הבית. הסיבה להתרגשות, שגרמה ל־ התקהלות רבה, היתה הקצאת מקומות חניה למספר מכוניות השייכות ל־ אחדים מצמרת ההסתדרות. על ה־ רחבה צויירו בסיד לבן מספרי המ־ כוניות להן מותרת החניה במקום. בן־אהרון דרש ממנהל הבית למ־ חוק מייד את הסימנים ואמר, כי לא יתן ליצור מעמד של מכובדים בבית. הקהל שהיה במקום התפזר לאחר מכן ותוך חלוקת ציוני הערכה למזכ"ל.

ימים חלפו מאז ההתרחשות אך המספרים לא נמחקו וברחבה ה־ צרה מהכיל את המכוניות, שמורים מספר מקומות „למכובדים".

בסיפור קטן זה ניתן למצוא רבות מתכונותיו של בן־אהרון כפי שהת־ גלו מאז נכנס לתפקידו לפני כשלש שנים. הוא תקיף, קולני בהתבטאויותיו, אינו נרתע מלהביע את דעתו מטוב ועד רע, אך חסר יכולת לממש את דעותיו הלכה למעשה. דוגמא זו מו־ כיחה, כי גם הרגיל והתפארות לא שינה את מעמדו בהסתדרות. הוא מסוגל בדבריו להפחיד אנשים, לג־ רום להתקהלויות, אך אינו יכול ל־ השפיע על הסובבים אותו לעשות את רצונו.

התהום מעמיקה

חודש לאחר הודעת התפטרותו ו־ שובו לתפקידו, ממשיך בן־אהרון ל־ הוות חידה. איש אינו מסוגל לצפות את צעדיו או לנחש באיזה פורום יטיל את „הפצצה" הבאה. תביעו־ תיו האחרונות להפקיע אדמות פר־ טיות, או האשמותיו בדבר הפיכת הפועלים הערביים מהשטחים לשו־ אבי־מים וחוטבי־עצים, הן כצנינים בעיני ראשי המפלגה. ברור שהן לא מעוררות אותם לאהוב את בן־אהרון.

היום, כבעבר, חשוד בן־אהרון בעיני ראשי העבודה כאדם שאינו מוכן ל־ קבל עליו את סמכות ההנהגה הקו־ לקטיבית. לפיכך איש אינו שם בו את מבטחו ולא יהיה מוכן להילחם על תביעותיו. בהסתדרות, כמו במפ־ לגה, לא התקבל בן־אהרון עם שו־ בו בפרחים. למעט איזוי מספר קו־ עים עם האיגודים המקצועיים (על עמדתו במשבר השימורים), ממשי־ כה התהום להעמיק בין המזכ"ל ל־ צמרת ההסתדרות. התדמית הכאילו משופרת של בן־אהרון, כפי שהצ־ טיירה בחודש האחרון בעיני הציבור, הגם שגרמה לרגשות קנאה, לא ה־ ביאה לשיפור היחס כלפיו.

שביתות התחרות ומאות מברקי הסולידאריות, חיזקו את בטחונו ה־ עצמי של בן־אהרון. תופעה זו, ש־ היתה ללא תקדים, בולטת יותר נוכח השתיקה הרועמת של הציבור עם התפטרות שר המשפטים יעקב שמ־ שון שפירא. קרוב לודאי שהיא תעו־ דד ותדרבן את בן־אהרון לפעול בתוך עצמאות מתוך ידיעה ברורה, כי יתקל בהתנגדות חריפה במפלגה. סימנים ראשונים המעידים על כך היו: התקפתו בוועדה הכלכלית של המערך על המדיניות הכלכלית של הממשלה בחמש השנים האחרונות, תביעתו לצמצם את הפיקוח על ה־ שכר והטלת איסור על בניית דירות מעל ל־100 מ"ר.

האשמותיו של בן־אהרון בתחום הכלכלה שלוחות בעיקר אל שר ה־ אוצר פנחס ספיר. אף כי בכך מנסה המזכ"ל להכתים את תדמיתו של ספיר, לא מכך חוששים במפלגה. הדאגה היא מפני התנגדות שיביע בן־אהרון, בשלב מאוחר יותר, כאשר הממ־ שלה תצטרך לבצע שינויים במדיניו־ תה הפיסקאלית. אז היא תעמוד בפני השאלה אם להטיל מסים חדשים.

ראשי העבודה רואים בדמיונם את בן־אהרון כשמאחוריו ציבור פוע־ לים מסתער על בריקדות בנסיון ל־ בטל את הגזרה. פחד זה התחזק ב־ עת האחרונה לאחר שהתבררה תמי־ כת הפועלים בבן־אהרון עם הת־ פטרותו. דאגות אלו המטרידות את ראשי העבודה, האשר יטרידו אותם במיוחד בשנת בחירות, הן המציינות את ההתקוטטות של בן־אהרון בחודש האחרון.

הפריזומורים עם אלון וגלילי

את כוחו וחולשתו של בן־אהרון ניתן לבדוק במישורים נוספים — ב־ הסתדרות ובמסיבת אחה"ע. שלש שנים חלפו מאז הגיע בן־אהרון ל־ הסתדרות. כניסתו היתה מלווה סע־ רות ותוך הטחת ביקורת קשה עליו ועל צמרת ההסתדרות. המזכ"ל החדש ניסה לסגור מחלקות, לחסל חברי ועדה מרכזות, לפטר חלק מהם, לשד־ גות יעדים ולהפיח רוח חיים במוסד הזקן. מכל התכניות לא התגשמה גם אחת. בן־אהרון הוא כמעיין נובע בכל הקשר להצהרות או לרפיד־ נות. גם עכשיו, שנה לפני תום ה־ קדנציה, אין הוא יכול לעשות בהס־

יצחק בן־אהרון

תודות יותר מאשר להשמיע נאום חוצב להבות על עתיד ההסתדרות או מצבה היום. תביעותיו — להפריד בין הבחירות להסתדרות לבחירות לכנסת; ייצוג פועלים בוועד הפועל; טלוויזיה הסתדרותית — כל אלה שבקו חיים בזו אחר זו. [illegible] נרשם בפרוטוקולים, ואולי יחזור בהן שוב בעתיד.

אם במישור הארגוני הסתדרותי נכשל בן־אהרון, הרי במישור יחסי העבודה על אחת כמה וכמה. ה־ מזכ"ל אינו מסוגל להבטיח את ה־ שקט במשק. השביתות שפרצו מאז היה למזכיר ההסתדרות היו מהגדו־ לות במשק כמו למשל: שביתת ה־ אחיות, המורים, טכנאי הרנטגן, ה־ רופאים, עובדי בתי־החולים, הדואר, הקשור לדמיניות המקצועית.

המישור היחיד בו התחזק בן־ אהרון מתמקד באחדות־העבודה. יגאל אהרון מתמקד באחה"ע. יגאל אלון וישראל גלילי נחשבים למנהי־ גי אחה"ע. מעתה עליהם להתרגל לעובדה שאינם עוד צמד, אלא טריו־ מוויראט: בן־אהרון הצטרף אליהם.

העניין שיש בהתחזקותו של בן־ אהרון באחה"ע, נעוץ בהודעתו על רצונו לפרוש מתפקידו בהסתדרות בתום הקדנציה. בד בבד רמז כבר על רצונו להמשיך בפעילות פולי־ טית. התפקיד הבא לו יכול לשאוף מזכיר ההסתדרות — שהוא גם חבר כנסת — הינו: תיק בממשלה. מ־ אחר שלאחה"ע שני תיקים בלבד בממשלה, עשוי להתפתח מאבק קשה בתוך הסיעה על המקומות.

לפני זמן־מה התקיימה פגישה בין בן־אהרון ליגאל אלון. בעקיפין מתח בן־אהרון ביקורת על תבנית אלון. הוא סבור, כי מבחינה מדי־ נית, מוסרית וחברתית, יש לשים קץ לכיבוש. עמדתו הקשורה בתפיסת עולמו הסוציאליסטית גורסת שמש־ מעות ארץ־ישראל השלמה היא יצי־ רת מדינה דו־לאומית בת שני רמות־ חיים. מצב זה, אם ימשך, יביא לדע־ תו שהיהודים יעשו העבודות הנקיות והערבים את העבודות השחורות. ל־ ניגודי עמדות אלו בין אלון לבן אהרון יש להוסיף את המתיחות ה־ קיימת ביניהם זה שנים. היא בלטה בעמדתו השונה של אלון מזו של בן־אהרון בעניין החוק ליישוב סכ־ סוכי עבודה.

אם שאלת מועמדותו של בן־אהרון לתפקיד שר תועלה, היא תידון ב־ מזכירות הקיבוץ המאוחד. גוף זה עומד כיום מאחורי השלושה: היה גלילי, אלון ובן־אהרון שכולם אנשי הקיבוצים. בפורום זה בולט כוחו הגדל והולך של בן־אהרון. בן־אהרון מקובל כאן כ„קיבוצניק" האמיתי ה־ יחיד מבין השלושה. לאלון דירת־ פאר בירושלים. גלילי, כשר בממ־ שלה, נמצא רוב זמנו בירושלים. בן־אהרון לעומתם נמצא בקיבוצו תקופות ארוכות יותר, ואינו מחמיץ ישיבות במזכירות הקיבוץ המאוחד. שלא כאלון וגלילי הוא בא גם לש־ מוע ולא רק להשמיע. לפני מספר שבועות השתתף בויכוח בנושא ה־ עבודה השכירה בקיבוצים. הרצאתו עשתה לה מהלכים רבים בהתיישבות העובדת והגדילה את יוקרתו.

עלייתו של בן־אהרון בתוך אחה"ע תביא לכך שרבים בה ירצו לראותו כשר בממשלה הבאה. מאבק פנימי קשה בתוך אחה"ע מבלי להתמצע על־ פי הערכת שונות. רק אם ימצאו ראשי העבודה הסדר לפיו תוכל כל השלישיה למצוא את מקומה בתוך הממשלה הבאה.

דיכוי חסר תקדים

ספק אם בני הוטו ובני טוטסי יוכלו לחיות יחד בבורונדי

מאת מרווין האו, מיוחד ל„הארץ" מ„ניו־יורק טיימס"

בוג'ומבורה (בורונדי)

נשיא בורונדי, הקולונל מישל מי־ קומבארו, בן ה־32, שהדיח ב־1965 את המלך הצעיר נטארה החמישי, סיפר בימים אלה לקבוצה קטנה של עתונאים על תפקידו של נטארה ב־ מאורעות האחרונים בבורונדי. לדב־ ריו הוליכו הקושרים משבט ההוטו את המלך לשעבר שולל והשתמשו בשמו כדי להשיג בשביל מרידתם תמיכה רחבה ככל האפשר. הנשיא אמר שנטארה חזר לבורונדי לאחר „ששכנעו אותו, כי משטרי בלתי־ פופולרי מאד, ואם ברצונו לשוב ל־ כסא המלוכה, הרי זה עתה, או לעו־ לם לא".

הנשיא הודה, כי הבטיח שתינתן ל־ מלך לשעבר הגנה עם שובו, אלא שהלה ניסה להטמין לו פח, כך ש־ מוכרחים היו לשים אותו במעצר בית. אחרי שובו הוגברו ההכנות ל־ קשר. הצבא הועמד במצב הכן שבו־ עיים לפני ההתקוממות.

מיקומבארו טען שאין לקשור את פיזור ממשלתו בבוקר ה־29 באפריל עם ההתקפה באותו ערב. העיתוי היה לדבריו מקרי. כן אמר שבליל המרד פעלו מלוכנים ומורדים יחד. זו הפעם הראשונה גילה הקולונל, כי בליל ההתקפה נשפט המלך לשעבר מיד, והוצא להורג. בידיעות רשמיות קוד־ מות נאמר שנטארה נהרג בקרבות, כשתומכיו ניסו לשחררו.

סכיני יער

הנשיא גם מסר הרבה פרטים אח־ רים על ההתקוממות, ואמר שלבני ההוטו המתמרדים הצטרפו גם מספר „מולאליסטים", חסידיו של פייר מו־ לאלא המנוח. המנהיג המהפכני מ־ קונגו. התקפות המורדים נערכו כמ־ עט בעת ובעונה אחת בארבעה אזו־ רים בארץ. אומרים שהמורדים באו בעיקר מבסיס אימונים ביערות צפון טנזניה והיו חמושים בסכיני־יער מורעלים, אלות, קצת כלי־נשק אוטו־ מטיים ופצצות בנזין.

ההתקפה העיקרית נערכה בדרום ואומרים ש־4600 מורדים השתתפו בטבח שיטתי של בני טוטסי באזור. תושבי המקום מבני שבט הוטו נצ־ טוו להצטרף לטבח, ואם סירבו, נט־ בחו יחד עם הטוטסי. קבוצה אחרת של 3000 מורדים תקפו באזור בורורי, מולדתם של הנשיא ורוב שליטי ה־ טוטסי הנוכחיים. כפי שאומרים, אין כמעט קצין צבא שלא איבד בהתקפה מישהו מבני משפחתו. לדברי מיקו־ מבארו נהרג גיסו וכן נהרגו 40 פקי־ דים בכירים וגם רבים מנשותיהם ו־ ילדיהם.

מסע הנקם

עדי ראיה בבורונדי אישרו ידיעות רשמיות, כי התוקפים היו בעיקר בני הוטו, שהסתייעו בשיטות הלוחמה של הפרטיזנים הקונגים מקבוצת מו־ לאלא. לפי הידיעות עישנו חשיש, חבשו בתור קסדות סירים לבנים מכוסים בדם ועל גופם היו חרותים סימנים מאגיים בכתובת קעקע כדי לחסנם בפני התקפה. משולהבים על־ ידי סמים הרגו המורדים, לפי הידי־ עות, את כל הטוטסי שיכלו למצוא — לרוב ביתרו את גופותיהם בסכי־ ני־היער שלהם. „יש לנו הוכחות מוחשיות שמולאליסטים מזאיר (קונ־ גו־קינשאסה) השתתפו בהתקוממות" — אמר הנשיא מיקומבארו. לדבריו רצו אנשי אופוזיציה מזאיר להשתמש בבורונדי כבסיס נגד משטר ה־ נשיא מובוטו.

הסבב הראשון נערך תוך 24 שעות. אך התקפות מבודדות נמשכו עוד שבועיים. הדיכוי שבא בעקבות מעשי הדמים היה קיצוני, לפי כל המקו־ רות הבלתי־תלויים. השלטונות הו־ דיעו, כי גילו „ארגון חשאי לרצח עמים והפיכה" וטענו שיש להם הו־ כחה, כי היתה לתוקפים תכנית מאור־ גנת ומפורשת מאד להשמדה שיט־ תית של כל גזע הטוטסי.

ב־7 במאי הודיעו, כי „מספר ניכר של אנשי הוטו נמצאו אשמים בהש־ תתפות בקשר, והוצאו להורג. בריי־ גדות „הנוער המהפכני" יצאו למסע מעצרים ומעשי הרג שרירותיים. ה־ מצב הוחמר על־ידי סידור חשבונות אישי — הלשינו על אנשים כעל קושרים בגלל סכסוך על חלקת אדמה או על פרה. „היה זה ברברי, בלתי־ אנושי במידה בל־תאומן" אמר תושב־ חוץ, שראה כיצד הוכה אדם למוות באלות, בידי כנופייה כאנשי „הנוער המהפכני", ליד משרד הדואר בבי־ רה. ופרופסור מבני הטוטסי אמר: „הם תפשו כמעט את כל האינטלק־ טואלים מבני ההוטו שמעל לרמת בית־ספר תיכון".

האוניברסיטה נפגעה קשות. ראו כיצד סטודנטים תקפו בני הוטו ב־ שטח האוניברסיטה והרביצו בהם מכות עד מוות באבנים ובאלות. ב־ התחלה נכנסו חיילים לתוך אולמי ההרצאות, קראו בשמותיהם לבני הוטו לצאת, הטילו אותם לתוך משאיות ולקחו אותם. רובם לא חזרו מעולם.

ב„שידורי האמת" שלו לא אמר רדיו בורונדי כמעט ולא כלום על מרחץ הדמים שבא בעקבות המרד. המורדים קיבלו את „העונש שהיו ר־ אויים לו" ונעצרו „רק ההוטו האש־ מים" — טען הרדיו. לדבריו „אין לדבר אף על דיכוי, אלא על הגנה לגיטימית, כיוון שארצנו היא במל־ חמה".

הטבח היה מהלומה קשה על משק הארץ בדרום. המיסיונים מנסים להר־ גיע את הפליטים לצאת מן היער כדי לאסוף את יבולי הכותנה, הבנ־ נות והקפה, אך נראה שחלק גדול מן היבולים ילך לאיבוד.

בדרך כלל מטילים משקיפים זרים ספק אם תהיה אי־פעם אפשרות ל־ התפייסות אחרי הרג כה רב ברובעי העיר השונים, שבהם חיים בני הוטו ובני טוטסי אלה בצד אלה, כששני השבטים מלאים פחד זה מפני זה.

(מאמר שני [illegible])

דחייה לטובה

מעלותיה המעשיות של דחיית ההצבעה על הצעת חוק האוזנר

מאת מתי גולן

יש פיתוי גדול שרבים אמנם לא עמדו בו, לקבוע כי מפ"ם, ועוד יותר ל"ע, ביצעו נסיגה ונכנעו בבושת־ פנים כאשר החליטו לדחות את ההצ־ בעה על הצעת החוק לנישואין וגירו־ שין אזרחיים.

כדי לעמוד בפיתוי זה ולהימנע מ־ מסקנות חפוזות כדאי לבדוק מה היה קורה לולא הסכימו הליבראלים העצ־ מאיים לדחות את ההצבעה לאחר ש־ מזכירות מפ"ם החליטה לחייב את נציגיה בכנסת להצביע בעד הצעת החוק, ולאחר שראש הממשלה הודי־ עה כי אם יצביעו התפטר, היתה ה־ תוצאה הבלתי־נמנעת של קיום ההצ־ בעה לאלתר נפילת הממשלה. במצב זה היו עומדות בפני הגב' מאיר שתי אפשרויות: לגרום להכרזת בחירות כלליות מוקדמות או להרכיב ממשלה חדשה.

בחירות כלליות מוקדמות הם ודאי לא הדבר שהעם היושב בציון זקוק לו עתה. עצם המחשבה על ההוצאות הענקיות, על מריטת העצבים, על הליכלוך תרעש דייה לעורר התנג־ דות לאפשרות כזאת. אך מעבר לזה, והיינה אלה בחירות בנסיבות מלא־ כותיות, שתתנהלנה בחפזה ובלחץ אמוציאונאלי. מה גם שאפשר לקבוע כמעט בבטחון שבחירות בעת כזאת היו גורמות לכל היותר לשינויים שו־ ליים במאזן הכוחות הפוליטי.

האפשרות השניה, של הרכבת ממ־ שלה חדשה, היא אמנם יותר ריאלית אך עוד פחות אטרקטיבית. כי מה היה משתנה? פרט, אולי, להוצאתה של ל"ע מן ההרכב המחודש — כנר־ אה שום דבר.

נשמעה אמנם סברה על אפשרות חידושה של ממשלת הליכוד הלאומי במקרה כזה, אולם סברה זו מתעל־ מת מכך שלמעשה שרירים וקיימים כל הנימוקים שגרמו לפרוקה של ממ־ שלת הליכוד הלאומי המקורית. מי שמצפה ממשלתו ליותר ליבראליות בוודאי שצריך היה לרצות למנוע הת־ פתחות כזאת, כי ברור שהגב' מאיר היתה מוכרחת הקמת ממשלה חדשה ב־ הסכם קואליציוני הרבה יותר נוקשה ומחייב.

מי שהיה מעוניין כי הצעת האוזנר תהיה לא יותר מאשר הפגנה של עצ־ מאות ומורת רוח מן המצב הקיים — יש לו טיעון לגיטימי נגד דחיית ה־ הצבעה. מי שמעוניין, לעומת זאת, בתוצאות מעשיות — צריך, לדעתי, לברך על הדחייה.

כי אם יש ספק לגבי תוצאות ה־ לוואי של ההצבעה, לו נערכה, הרי שאין ספק לגבי תוצאותיה המעש־ יות: הצעת החוק היתה נופלת ב־ רוב גדול. יש לי פקפוקים גדולים אם נפילת הממשלה על כל השלכו־ תיה היתה מהווה נחמה כלשהי לכה־ נים ולגרושות, לממזרים ולממזרות ולשאר פסולי חיתון. כל אלה מעדי־ פים פתרונות ממשיים למצבם ה־ אומלל, ונדמה כי בלהט הוויכוח ה־ פוליטי, נשכחת העובדה כי החוק ה־ מוצע לא נועד כדי להפיל את ה־ ממשלה אלא כדי לעזור לאנשים ש־ נקלעו למצבים טראגיים בגלל חוקי־ דת דראקוניים.

אם זוכרים כי זו מטרתה האמיתית של הצעת החוק יש להגיע למסקנה כי הגשת ההצעה ודחיית ההצבעה עליה משרתים מטרה זו בדרך הטובה ביותר. בעצם העובדה של"ע לא וי־ תרה על הגשת ההצעה היא כבר ה־ שיגה רבים מיעדיה, בעזרתה האדי־ בה של ראש הממשלה.

לולא עשתה מזה הגב' מאיר עניין גדול היה צפוי להצעה זו גורל הזהה לגורלן של עשרות הצעות דומות ש־ קדמו לה. ההצעה היתה מובאת ל־ כנסת, מובסת ברוב גדול ונשכחת מלב כעבור זמן קצר. אולם מכיוון שהגב' מאיר הציגה את העניין כ־ משבר ממשלתי אפשרי, ומכיוון ש־ ל"ע לא ויתרה על הגשת ההצעה, הוחזרה בעית פסולי החיתון לסדר היום הציבורי בכל חריפותה.

ראש הממשלה ועמיתיה להנהגת מפלגתה נוכחו לדעת כי ככל שבעייה זו מתמשכת בלא פתרון היא גורמת לבקיעים הולכים וגדלים הן בממש־ לה והן בסיעת השלטון. בשבוע ש־ עבר, אמנם, היתה זו רק מפ"ם, ה־ שותפה למערך, שבעטה. אולם אם לשפוט לפי התבטאויות בתוך מפ־ לגת העבודה הרי שלא יכול להיות לראש הממשלה בטחון כי מחר לא יבעטו גם חברי מפלגתה — ממש כפי שבעטו בעניין שפירא.

מכאן לדחיית ההצבעה. מבחינת מפ"ם טועים, לדעתי, אלה הסבורים כי הדחייה תגרום שינוי ההחלטה לתמוך בהצעת האוזנר. הרוב שגובש במפ"ם למען תמיכה הוא לא רק גדול דיו כדי לסכן אפשרות כזאת אלא שהוא מתבסס על אמונה מוסרית ו־ עקרונית שאחרת אי־אפשר. מצד זה, אם כן, לא צפוי כל נזק להצעה בגלל הדחייה.

מצד שני, לעומת זאת, נוצר סי־ כוי של רווח גדול. כי הדחייה גרמה לכך שעניין נישואין אזרחיים ירחף מעל ראשה של מפלגת השלטון עוד כמה שבועות והיא לא תוכל להימנע מעשיית חשבון נפש נוסף על רקע התמיכה הציבורית הנרחבת והברורה. הדחייה מעניקה גם לראש הממשלה אפשרות ללחוץ על המפד"ל והרבנות לפעול באופן מעשי ומהיר לליבראלי־ זציה של חוקי ההלכה בהתאם לרוח הזמן. אולם אפילו לא ישתנו יחסי הכוחות לגבי ההצעה, ברור כי דחיית ההצבעה מאפשרת לדחות סיכוי ב־ כיוון זה.

אין בשום פנים להתעלם גם מגורם נוסף שמקורו ביחסים הנוגים בין המפלגות. מפ"ם הושיטה לל"ע את ידה תוך מחווה אדיר של הבעת אי־ אמון בהנהגתה ההיסטורית, אפילו על רקע איומי התפטרות ראש הממשלה. אם לאחר מחווה כזה באה מפ"ם ומב־ קשת מל"ע דחייה של שבועות אח־ דים — קשה לי לראות כיצד היתה ל"ע יכולה לסרב מבלי לפגוע בהגי־ נות בינמפלגתית אלמנטארית.

הציניקאים, כמובן, לא יקבלו ני־ מוקים אלה. הם יאמרו כי הרי ברור שהדחייה אינה אלא תכסיס לקבורתה המזולזלת של הצעת החוק ומגמתה שמירה על כסאות. בהקשר זה כדאי לזכור שציניקאים אלה התבדו קשות רק לפני ימים אחדים, כאשר ל"ע ביצעה את אקט הגשת הצעת החוק לכנסת. האם חסרו אנשים ופרשנים שטענו לאחר איומי גולדה כי ל"ע לא תעז אפילו להגיש את ההצעה? כדאי גם לזכור שיום לפני הגשת ההצעה כינס שר התיירות משה קול את פקידי משרדו הבכירים ונפרד מהם. מכאן שהוא היה מוכן, נפשית ומעשית, להיפרד מכסאו.

עם כל זאת אני בהולט מדוע ל־ אפשרות כי הציניקאים שהתבדו פעם אחת אין פרושה כי בהכרח יתבדו פעם נוספת. אני, מכל מקום, מהמר על כך של"ע תגיש את הצעתה ל־ הצבעה בהקדם — קרוב לוודאי עוד לפני יציאת הכנסת לפגרה בסוף יולי. כדי לא להחשב תמים לא אבסס את הימורי על אמונתה המוסרית של ל"ע בצדקתה אלא על חישובים פוליטיים. ברי לי כי ראשי ל"ע מבינים כי אי הגשת ההצעה להצבעה בהקדם — מכל סיבה שהיא — פירושה לא רק קבורת ההצעה אלא גם, ובעיקר, מהלומה קשה ביותר, אולי ללא תקנה, למפ־ לגתם.

נבחרי העם

גלגל אותה

מאת יעקב רוטבליט

הסתכלו עליהם, רבותי! הביטו. ראו את אוסף הצבועים הקוראים ל־ עצמם בעזות מצח כזאת „נבחרי ה־ עם".

הסתכלו בהם, בחבר הגורנישטים, אשפי ההתייעצות הבינסיעתית, ה־ עיסקות בחדרי חדרים, הפיספוס, ה־ רמיה, הצביעות, הציניות. הביטו בהם היטב בלהטוטני הניסוח, ההתחמקות, החוצפה, רודפי הפרסומת חסרי ה־ כיסוי.

הביטו בהם היטב. עכשיו. חירטו אותם בזכרון. עכשיו כשערוותם מת־ יבשת שחור על לבן בדברי הכנסת. הביטו בהם עכשיו.

שבוע ימים ניפחו את כל אמצעי התיקשורת בתישפוכת יומרנית, הפ־ צת הבטחות שוא, הכרזות אמיצות. ראיתם אותם, לא?

ראיתם את הגיבורים [illegible] מנפחים את החזה בטלויזיה, עושים גוף משולש, יוצאים למלחמה. ראי־ תם את מפ"ם, מפלגת הפטפטנים ה־ מאוחדת, הנאמנה־תמיד־לעקרונותיה־ הגמישים.

ראיתם אותם מקפלים זנב בין הרגלים כאשר התברר כי אומץ הלב והנאמנות לעקרונות עלולים לעלות במחיר כיסא נוח ומחומם.

ראיתם אותם בורחים כמו עכברים למונגן כאשר חיל אבנרי העלה ל־ הצבעה את ההצעה שלהם עצמם.

ראיתם את הסטאטיסטים של המע־ רך מרימים ידיים כאוטומט להצביע נגד הצבעה על הצעה שהם תומכים בה, כי כך ציווה הבוס.

ראיתם את הדתיים חוגגים נצחון נוסף. נוק־אאוט ללא מהלומות.

וראיתם את גח"ל. האופוזיציה של הוד מלכותה, משעשעת את המליאה בחידודי לשון.

הביטו בהם היטב, רבותי, במאה ועשרים חברי המועדון האכסקלוסיבי הקוראים לעצמם „נבחרי העם". חיר־ טו אותם בזכרון. עכשיו. כשעתם ה־ קטנה ביותר.

הם יצאו מן העניין בכבוד, כך הם קוראים לזה, נבחרי העם, בכבוד גדול. לא, ממזרים עלובים־שלי, לא. אם תניחו לנבחרי העם האלה לטפל ב־ עניינכם לא תגיעו רחוק...

הטוב שבשני העולמות...

אתה עייף מן הכרך הגדול. אתה משתוקק להמלט מן הרעש, הצפיפות ושאר הפגעים המאפיינים את הכרך המודרני. מאידך, עבודתך ועיסוקך קושרים אותך לעיר. אתה רוצה להימצא בקרבת המרכזים המסחריים והבידוריים הגדולים.

"רמת־האוניברסיטה" - מציעה לך את הטוב שבשני העולמות: שכונה בפרבר עירוני. אויר צח. מדשאות ירוקות מצד אחד; ומצד שני - דירת פאר. תכנון מרהיב. חניה נוחה ומרחק של 15 דקות נסיעה בלבד מלב תל־אביב.

למכירה דירות 4 חדרים ודירות קוטג' [דופלקס] בקומות העליונות.

גד

חברה לבנין בע"מ.
מיסודם של החברה לנכסים ולבנין בע"מ והאחים גולדשטיין.
משרדים: תל־אביב, רח' דיזנגוף 173, טל. 224746 • 230725
רמת־גן, רח' ביאליק 45, טל. 725953
ירושלים, רח' שלומציון המלכה 4, טל. 227775

هكذا من الأصل

[redacted]

مكذا من الأمل

כשלונה של מועצה דתית (ב')

שכר היו"ר וסגניו 100 אלף ל"י

מבקר עירית ירושלים: תארים גוררים דרישות מופרזות

מאת גדעון אלון

„זמן קצר לאחר כניסתי לעבודה, בא אלי גזבר המועצה והתלונן שדב־רי דואר המיועדים לו, לרבות המח־אות וחשבונות, נפתחים ונודדים ת־חילה אל הסגנים ורק לאחר מכן מ־גיעים לשולחנו. קראתי לפקיד הדו־אר וביקשתי שימסור לי את המפת־חות שברשותו, אך נוכחתי שישנם מפתחות נוספים וכל דיכפין בא לדו־אר, נוטל את המכתבים המעניינים אותו.

„לכן הוריתי לדואר להחליף את המנעול ואני בעצמי הולך בכל בוקר לדואר ומביא את המכתבים. אני מ־עיין בכולם, מוסיף את הערותי ומע־בירם מיד לאנשים המתאימים. גם הוריתי לעובדים שלא ישלחו אליהם מכתבים אישיים למשרד כי אם לבי־תם. כל מכתב שלא רשומה עליו ה־מלה „אישי" נפתח על ידי. בקרוב אמנה עוזר אישי והוא יהיה אחראי על הבאת הדואר. אך בינתיים, אני בוש לומר, כי אני הדוור של המוע־צה. אך אין לי ברירה אחרת" — דברי יו"ר המועצה הדתית בירוש־לים יהושע ברוכי.

רק שלושה חודשים חלפו מאז נכ־נס לתפקידו, אך הוא נראה סחוט ויגע. „טדי קולק אמר לי בטרם נב־חרתי — חבל על בריאותך. שר ה־פנים ד"ר יוסף בורג יעץ לי — זה לא בשבילך. ידיד לחש בלצון על אזני — התפקיד הולם אותך כיוון שעסקת פעם בייבוש ביצות..."

יהושע ברוכי מעיד על עצמו שהוא אוהב אתגרים. „אני נמצא עכשיו רק בשלב של התארגנות. במשך תשעה חודשים לא פעלה המועצה והועדות לא נתכנסו. ידעתי שאני נכנס למו־סד שיש לתקן בו רבות, אך אין בי חרטה על צעדי. שמעתי על שיטת שמור לי ואשמור לך שהיתה נהוגה אצלנו. סיפרו שבהקמת בתי כנסת לא תמיד עמדה לנגד העינים טובת העניין, כי אם האינטרסים המפלג־תיים.

„התחלתי לתקן לקיים מן היסוד וזה קשה. אנשים אינם מורגלים ל־מוסר עבודה, הם לא אשמים בכך כי אם ההנהלה הקודמת שלא הקפי־דה על כך. נוסף לכך ישנם עובדים בכירים המסיתים את העובדים נגדי ומעוניינים בכשלוני" — אומר יו"ר המועצה הדתית.

כמה בחורות בהדיון נרשמו לנישואין?

עובד שביקש להישאר בעילום שם, סיפר על „תופעות מעניינות": שכר עבודה של 27 ל"י לא ניתן לעובד משך שנה וחצי משום שאחד מבעלי זכות החתימה התנגד לחתום על ה־צ'ק מסיבות אישיות (בעבר הצורכו ארבע חתימות של היו"ר ושלושת סגניו על המחאה, אולם לאחרונה שונה הנוהג לשתי חתימות בלבד, של היו"ר והגזבר). עובדת נקיון קי־בלה את שכרה בפיגור של שבעה חודשים בשל טינה אישית נגדה. ל־רב מסויים נוכה במשך חודשים ארו־כים סכום כסף למפלגה מסוימת, מ־בלי שהרב חתם על התחייבות כל־שהי.

אומר אחד מאנשי המועצה הבכי־רים: „העניינים כיום במועצה מת־נהלים בצורה שלומיאלית. אין משטר עבודה ומוסר מינימלי. מכל עבר שו־מעים רכילות, הסתות ועלילות. יהו־שע ברוכי הוא דיקטטור ממדרגה רא־שונה, השואף להנהיג את המועצה ביד קשה. הוא עשה כמה דברים לא נבונים וישנם הטוענים כי הוא פתח מכתבים שיועדו להם. נוסף לכך ב־דעתו למנות מנכ"ל ועוזר אישי ללא מכרז, למרות שבלאו הכי מנופח ה־מנגנון בשלושים אחוז.

„גם לי ידועים מקרים של עיכוב בתשלומים, אולם הם היו חריגים. ב־זמנו רצו לקנות לבית כנסת מסוים ספרים ב־400 ל"י. אחד מבעלי זכות החתימה התנגד לחתום על הרכישה כיוון שהדבר נעשה ללא ידיעתו. בלן האחראי על מקוה שילם לפועלת נק־יון את שכרה מהכנסות המקוה, ללא כל אישור וכשרצה לקבל את הכסף חזרה, לא אישרו לו זאת כיוון ש־ראשי המועצה סברו שהיה עליו לע־שות את עבודת הנקיון בעצמו. „למ־רות שצימצמו את מספר החתימות על ההמחאות לשתיים, עדיין אין הדב־רים מתנהלים בצורה הוגנת.

„לברוכי אין שום ביקורת. כל מה שאחד מסגניו מגיש לו לחתימה, הוא מאשר. כיצד יכול להיות מוסר עבו־דה כשאחד הסגנים מסתובב בין ה־חדרים ומדבר לשון הרע? בשבילו המועצה הדתית היא מועדון לטמפי־רים. הוא מספר לכל פקיד וזוטר כמה בחורות בהדיון נרשמו בחודש האחרון במחלקת הנשואין, האין זה מגוחך?"

השרהו יותר מאשר כבודהו

היו"ר יהושע ברוכי אינו סבור ש־יש מנגנון מנופח במועצה: „אין פי־קוח בהפעלת כח־האדם. ישנם יהו־דים שמקבלים משכורות חלקיות וש־תפקידם להרביץ תורה בבתי־כנסת. אין פיקוח אם אותם שעורים ניתנים. יש לי תוכנית לגייס את תלמידי מר־כז הרב כדי שיפקחו ללא תשלום על אותם רבנים. אולם, עובדים שאינם מתאימים לעבודתם יצטרכו בקרוב להחליף את דרכם. אני עובד קשה מאד מבחינה פיסית ואיני מסוגל לב־די להרים את המשא.

חסרים לי שני בעלי תפקידים ש־יוכלו לסייע בידי: מנכ"ל (נבחר בי־נתיים, מנחם אשרי מעיריית ירוש־לים, אך טרם נכנס לתפקידו כי מי־נויו טרם אושר ע"י מליאת המועצה) ועוזר אישי. החלטתי להביא לתפקי־דים אלה אנשים מבחוץ, כיוון שכמו ראש עיריה וראש ממשלה, אני רש־אי לבחור אנשים שאמינים עלי. נכ־נסתי לכאן עם הרגשה שהשרהו יותר מאשר עם תחושת כבודהו. העובדים חייבים לשכנע אותי שאני יכול לתת בהם אמון. לכן לא פירסמתי מכרז פנימי למשרות האלה ולא נועצתי ב־ועד העובדים".

אומרים חברי ועד העובדים: „ברו־כי עוד לא הספיק להכיר את העוב־דים וכבר הכריז שאין מוסר עבודה. זה לא הוגן. הנושאים בעול הם ה־עובדים. הודיענו מדבריו שאין מו־סר, כיוון שפירושו של דבר במושגים שלנו, שאפשר למכור חזיר באטליזים כשרים. גם פרשת הדואר קוממה או־תנו וכמוה צורת בחירתם של מנכ"ל ועוזר אישי.

התנגדנו לבחירת אנשים מבחוץ למשרות אלה בלי ידיעתנו ופנינו בענין זה להסתדרות הפקידים ובי־קשנו את התערבותה. אנחנו בדעה שניתן להביא להבראת המצב במו־עצה הדתית, אם יוציאו את הפולי־טיקה מהמוסד וישוו את שכרנו לזה הנהוג במועצה הדתית בתל־אביב.

איך יתכן ששני בלנים במקוה, בעל ואשה, ישתכרו יחד 600 ל"י לחודש? כיצד ניתן לדרוש מוסר עבודה מעוב־דים כשמינו ארבעה סגנים בשכר ש־אינם עובדים קשה ומקבלים משכורת הגבוהה פי שלושה מזו של פקיד? עם זאת אנו מכחישים בכל תוקף את הטענה שישנה חתירה תחת ברוכי. אנו מעוניינים ביחסים טובים, אך הוא אינו פועל בשיטה נכונה ומע־כיר את היחסים בינינו ע"י אי־שיתוף פעולה והתעלמות מעצם קיומנו".

שיתוף הפעולה בין העבודה והמפד"ל

ביקשתי את חוות דעתם של אנשים שאינם נמנים עם עובדי המועצה ה־דתית, אך נחשבים מושכי החוטים מ־אחורי הקלעים. אומר עקיבא אזולאי (סגן ראש העיריה מטעם אגו"י) „אי־ננו מסכימים שהמועצה הדתית תהיה תא מפלגתי של המפד"ל. אם הם ימ־שיכו בשיתוף פעולה עם המפלגות החילוניות תתגבר הנטיה להעביר את השרותים הדתיים לעירית ירושלים כמחלקה נוספת. לא נסכים שמועצה דתית תהיה רק שלט. שיתוף הפעולה בין העבודה והמפד"ל רק חיזק את הרקבון. ברוכי ללא עורף מוצק של כל הציבור הדתי, ינחל כשלון חרוץ".

כותב מבקר עירית ירושלים יעקב שריבוים בדו"ח שהגיש לראש העי־ריה טדי קולק: „לא נמצאו יסודות נהליים מוצקים של קביעת תקן קב־לת עובדים, מכרזים וכו'. מצב המש־איר בנושאים אלה פירצה לפעולות שלא תמיד דעת הציבור נוחה מהן. בצד הליקויים האמורים, אולי מן ה־ראוי לבחון אם יש הצדקה מלאה ש־במועצה הדתית בהיקף שירותיה ותק־ציבה השנתי, ישרתו יו"ר ושלושה סגנים בשכר ואם נכון לקיים פיצול למחלקות קטנות ובכל אחת בעלי תואר „מנהל" — תוארים העלולים לגרור אחריהם דרישות מופרזות ל־דרוג, החורגות מעבר לתפקיד צנוע".

הדו"ח אמנם נכתב ב־1966, אולם בשש השנים שחלפו מאז לא השתנה דבר. אדרבא, מונה סגן רביעי בשכר והליקויים העמיקו. 100 אלף ל"י מק־צה המועצה הדתית מדי שנה למשכו־רותיהם של היו"ר וארבעת סגניו, בה בשעה שרוב רובו של תקציבה בנוי על כסוי גרעונות ע"י עירית ירוש־לים ומשרד הדתות.

נגד הגזמות העתונות

משתכרת מעצמה יתר על המידה

מאת אביתר לוין

מה קרה בין ה־18 במאי וה־16 ביוני?

ב„הארץ" של ה־16 ביוני עסק אמנון רובינשטיין בהפקת לקחים מפרשת נתיבי נפט, וכך כתב: „פרשה זו, על מחדליה וכשלונו־תיה, שוב לא תחזור. משהו מתר־חש אצלנו", ברחוב ובכנסת. „האם זו רוח גדולה הבאה אלינו?" — שואל הוא רטורית, וממשיך: „ב־ידינו לעשות את המעשים שיקבעו את התשובות לשאלות אלה". עתה — שהממשלה נאלצה, בלחצה של דעת הציבור, לאמץ את הפתרונות הנכונים לפרשה — ניתן „להתחיל במלאכה הגדולה של תיקון בית־נו". ללמדנו, שתיקון ביתנו מות־נה באותם מעשים.

מה טעון תיקון בביתנו? לדב־ריו: „מוסר העבודה, היחס לתפ־קיד, האחריות כלפיו, האחריות כל־פי הציבור ואורחות החיים של רב־בות ישראלים". שמא תאמר שהוא קורא לשינוי הערכים המוסריים ו־הנורמות ההתנהגותיות במישור האי־שי („מוסר העבודה", „אורחות ה־חיים")? לא — שהרי הוא עוסק גם במישור הציבורי („היחס לתפ־קיד", „אחריות כלפי הציבור"). שמא תאמר — בשני המישורים גם יחד? לא דייקת, שכן קודם לכן הוא טוען שיש צורך ברפורמה, אשר המעשים הם מהותה, ללא ספק, חלק ממנה. רפורמה זו, הוא מסביר, „תובעת שינוי יסודי בדר־כי הפעולה של ה ח ב ר ה ה י ש ־ ר א ל י ת ע צ מ ה" (ההדגשה ש־לו). של החברה ולאו דווקא של ה־פרט.

ארגון של קבע?

האם מאמרו הוא נאום הספד נבו־אי, שאין לדקדק עמו ואין למצוא בו מה שאין בו? שמא אין הוא מתיימר להיות תוכנית פעולה ממ־שית, ואף לא קורא למעשים מי־דיים, אלא רק קריאה אל מצפונו האישי של כל אחד. ציון דרך כל־לי. חזון גרידא? — הייתי נוטה לראותו כך. הייתי שמח להבינו כך. אלא, דא עקא: במאמרו „צועקים ונעצרים" („הארץ", 18 במאי) הוא מציין במפורש מה המעשים שיש לעשות וכמה להתחיל את המלאכה הגדולה של תיקון ביתנו.

שם הוא מזהיר שאל לנו לנוח על זרי הדפנה של הצלחת התגובה הציבורית בפרשת נתיבי נפט. אין אנו רשאים להסתפק בכך. על מנת „לשדד מערכות" עלינו להפעיל לחץ ציבורי נמשך ועקשני באמצעות „אירגון של קבע" בעל „אמצעים כספיים ומנגנון שלם", וסימוכין ל־דרישתו הוא מוצא בקיומם של „אר־גונים שונים מסוג זה" המצויים, ל־דעתו, בדמוקראטיה פעילה.

סימוכין מפוקפקים, שכן בדמו־קראטיה פעילה לא קיימים אירגו־נים וולונטאריים העוסקים בתופעות בעלות משמעות ציבורית כ ל ל י ת („משדדים מערכות"), להבדיל מאלה המטפלים במקרים פ ר ט י י ם של פגיעה בזכויות הפרט. בדמוקראטיה פעילה נקראים אירגונים מן הסוג הראשון בשמות הישנים: „מפלגה", „תנועה" או „רשימה". במדינות ב־הן לא ניתן להקימם הם נקראים ב־שם: „מחתרת מהפכנית". האם חפץ א. רובינשטיין להקים מפלגה נוספת בישראל?

לא מפלגה חדשה

לא, אין הוא מתכוון למפלגה חד־שה, שהרי במאמרו מה־16 ביוני הוא כותב במפורש, שמפלגת העבודה „שינתה את פניה והיתה קשובה יותר לדעות שמחוץ לביתה". הוא משבח את עיתונות המערך. הוא מציין ש„היה וקיים חשש לניוון ה־דמוקראטיה הישראלית" בגלל הע־דר אופוזיציה ממשית. ברם, מפלגת העבודה — מחזה א. רובינשטיין — פיתחה נוגדנים בתוך גופה היא ו־על ידי כך „נמנעה או לפחות נד־חתה סכנת הניוון". האופוזיציה ב־תוך מפלגת העבודה, הוא קובע, מהווה „מ ק ו ר ש ל ע ו צ מ ה ו ־ כ ו ח". עד כדי כך ש„התרחש ה־בלתי אפשרי", סערה שהביאה אף להתפטרותו של שר המשפטים. עד כדי כך שישנם, לדבריו, ניצנים ל־„תופעות" בלתי סימפאטיות המאי־מות על כושר פעולתה של הממש־לה".

מדוע מה שקרה היה „בלתי אפ־שרי" כאשר, לדברי א. רובינשטיין, „טעות היא לראות את השלטון ו־את דעת הקהל ככוחות מנוגדים, העומדים משני עבריו של המתרס" וכאשר, בתוך מפלגת העבודה עצ־מה נמצא „מקור של כוח ועוצמה" אופוזיציוניים, שמצאו להם ביטוי בין היתר ב„דבר" וב„אותי". מדוע היה זה „בלתי אפשרי" (כמאמרו מה־18 במאי) כאשר בפועל, הדבר קרה?

לשם מה יש צורך ב„אירגון של קבע" כשיש בממשלה גם רגישות וגם היענות להילכי רוח ציבוריים, כדבריו?

אם אין א. רובינשטיין מתכוון ל־הקים מפלגה ואין הוא, כמובן, מטיף ליצירתה של מחתרת מהפכנית, כי אז מהו האירגון שבכוונתו הוא תו־מך? מה הם המעשים שעלינו לע־שות, לדעתו? האם ליצור „שורת מתנדבים" נוסח 1972, אשר תתפוס את מקומה של „השורה" מ־1952 ש־הוקמה ועברה מן העולם?

פסמיוזאל של העתונות

אסיים בהבעת משאלה: יושם קץ לפסמיוזאל הניצחון של העתונות; אין הוא מעיד על הענוה שחוגגיו מטיפים לאחרים, ואין בו כדי להו־סיף לה יוקרה. כדבריו של א. רו־בינשטיין עצמו, במאמרו מה־16 ב־יוני: הבה נניח להיסטוריון של שנת 2000 את מלאכת ההערכה, אם באה או לא באה רוח גדולה ועל חלקה של העתונות בכך. כדבריו, ב־מאמרו מה־18 במאי: ישמשו ה־מפלגות ובית הנבחרים „צינור עי־קרי להבעת משאלות הציבור" ויבור־רך הוא על כל יוזמת חקיקה והצעה לגיטימית אחרת לפריצת המחימה ב־ציבור זה; החל בשינוי שיטת ה־בחירות וכלה בשינוי סדרי הביקו־רת הציבורית. ככלות הכל, גם ל־דבריו, פרשת נתיבי נפט שוב לא תחזור.

תשוב נא העתונות למלאכתה ה־יום־יומית, האפורה והחשובה „לאיין עולר להברותו" הדמוקראטית, המ־לאכה של דיוק ההערכה, גם של הנהגת מערכות, אשר מבטאת לכל, כי כל עוד „קיימת בממשלה רגי־שות להילכי רוח ציבוריים" — יימ־צא להן הד, כפי שהיה הד למערכה בפרשת נתיבי נפט.

האינטרנציונל נפתח מחר

מאת לוציאן מיילס
סופר „הארץ" באוסטריה

וינה

תהיה זו וינה האדומה ביותר ש־ראינו אי־פעם — אמר חבר פרלמנט אוסטרי מן האופוזיציה על כינוסו בוינה של האינטרנציונל הסוציאליס־טי שייפתח מחר ויימשך עד יום ה'. מה שמרגיז את השמרנים, אינה הוועידה עצמה, אלא הגדלת יוקרתו של ראש הממשלה הסוציאליסטי ברונו קרייסקי, בעקבות הועידה.

רשימת המשתתפים הכוללת שבעה ראשי ממשלה (מטריגבה בראטילי מנורווגיה דרך גולדה מאיר עד סר סיבוסאגור ראמגולאם ממאוריציוס) מעידה על מעמדו הבין־לאומי של קרייסקי. גם משקיפי־חוץ לא־סוציאליסטים מכירים בעובדה זו. אמר דיוויד ספאנייר, העורך לעניני אירו־פה של „טיימס" הלונדוני, שעבר ל־אחרונה באוסטריה: „כשנתכנס ה־אינטרנציונל בפעם האחרונה, באיס־טבורן, שיגרו רוב המפלגות הסוצי־אליסטיות מישהו מסגניהן. הפעם ב־אים כל ראשי הממשלה הסוציאליס־טיים שבשלטון".

על אף המערך המרשים של ראשי ממשלה, אין כמעט ספק שגולדה מ־איר תעמוד במרכז ההתעניינות. ה־דבר נתברר במסיבת עתונאים שנס־מכה סמוך לפתיחת הועידה על ידי נשיא האינטרנציונל הסוציאליסטי ד"ר ברונו פיטרמן, לשעבר סגן ראש ממשלת אוסטריה.

רוב השאלות במסיבת עתונאים זו נגעו לגולדה ולמזרח התיכון. פיטרמן הביע את בטחונו המוחלט שהמשט־רה תאחז בכל האמצעים כדי לערוב לבטחונה של הגב' מאיר. באמרו דב־רים אלה, הביט ישר לתוך עיניו של נספח העתונות המצרי (שלעולם אי־נו מחמיץ מסיבת עתונאים).

כתבים קומוניסטים ניסו לשכנע את פיטרמן שהאינטרנציונאל ישנה את עמדתו ביחס למזרח התיכון, אך פיטרמן לא רצה לשמוע על כך: ה־אינטרנציונל מוסיף לתמוך בהחלטת מועצת הבטחון מנובמבר 1967, שכ־חלקה החשוב ביותר רואה הוא את הביטוי „נסיגה לגבולות בטוחים ומוכ־רים". והוא סיים: „וגבולות מוס־כמים לא יכלו להיות ללא משא ו־מתן".

אשר לפתיחות של סוציאליסטים בריטיים שונים לצבר מפלגות סוצי־אליסטיות ערביות, תוך מטרה להביא אותן לזיקה קרובה יותר לאינטרנ־ציונל, חזר פיטרמן והדגיש שחברות בארגון יוכלו להיות רק מפלגות ה־מקבלות את העקרונות של דמוקרטיה פרלמנטרית. הוא הוסיף כי אין הוא מתנגד למגע עם כוחות מתקדמים אמתיים בעולם הערבי. זה היה הס־קידה של ועדה מיוחדת של האינטר־נציונל לענייני המזרח התיכון, שבה היתה ישראל מיוצגת, ושעם עבודתה מסכימים הסוציאליסטים הישראליים הסכמה מלאה.

ישיבות האינטרנציונל הסוציאליס־טי ייערכו בבנין עירית וינה וה„קונ־צרטהאוזה" המקומי.

דאימלר־בנץ מקדימה במירוץ על הוואנקל

קונצרן פולקסוואגן חושש מסכנה שיאחר את הרכבת

שירות „שפיגל" מיוחד ל„הארץ"

יואכים צאן בן ה־58, המנהל הכ־ללי של חברת דאימלר־בנץ לא רצה לשמוע במשך שנים על המנוע ה־מהפכני בעל הבוכנה המסובבת ש־המציא הגאון במכניקה פליכס ואנקל משוואביה. אך לפני מספר ימים הודיע מנהל דאימלר, בלי ש־הרגיש בכך, להפליג בשבחים: „מנוע ואנקל פתח לפנינו סיכויים מרשי־מים ביותר".

ואך הסיבה לשינוי דעתו של צאן: בוני־המכוניות של דאימלר בשטוט־גארט הצליחו, בלי שהציבור והחברות המתחרות יבחינו בכך, לפתח עד כדי שלב של ייצור סידורי מנוע כפול של בוכנה מסובבת שאומרים, כי הוא מוצלח יותר ממנוע הואנקל בעל הגודל הדומה במכונית נ.ס.או.־רו 80 מתוצרת ניקארסאולם הסמו־כה. אמר ארנסט הצגלאוב, לשעבר שותפו של פליכס ואנקל: „לוואנקל של מרצדס הגימור הטוב ביותר".

המנוע החדש הוא בן 160 כוחות־סוס, ובוני המכוניות של דאימלר צי־ידוהו בהונה חולילה בצורה צרה יותר מן המנוע המרובע של מכונית הספורט הנסיונית שלהם צא־111. כבר בשנה הבאה אמור הוא לרדת בייצור סידורי מן הסרטים הנעים בשטוטגארט ולהחליף באופן חלקי את מנועי „אוטו" עתיקי־היומין של דגמי מרצדס 200, 220 ו־230 מתוצרת דאי־מלר.

אלה שיקנו את מכוניות הואנקל ה־חדשות מאוונגרדיסטיקים ירכשו יחד עם זה שכלול טכני מיוחד, המפותח פיתוח מלא במנועי ששת הצילינד־רים של דאימלר, אך טרם הגיע ל־שלב ייצור סידורי במנועי הואנקל: הזנת הבוכנה המגבירה את העוצמה. אופטימיסטים במפעל המכוניות השוואבי אף סומכים על כך, ש־מאוחר יותר יצויד גם הדגמים ה־גדולים של ששה ושמונה צילינד־רים במנועי ואנקל משולשים או אף מרובעים. הצגלאוב אמר בהיזו: „דאימלר מקבל החלטה כזאת בהע־

מכוניות מרצדס של דאימלר עם מנוע ואנקל

אם לצרכי־הדגמים שלו. מצד השוק עוד לא קיים כורח כזה".

אלא שמומחים חוזים כורח כזה מצד השוק לשנת 1975, לכל המאוחר: במועד זה ייכנסו לתוקפן בארצות־הברית, שוק היצוא החשוב ביותר לתעשיית המכוניות הגרמניות, הור־אות חמורות למניעת גזים של פליטה — ואחרי הוראות אלה קל יותר למלא במנועי ואנקל מאשר במנועים הקיי־מים.

אך גם מסיבה אחרת חשה הנהלת דאימלר דחף לפעולה. חברת המכו־ניות האמריקאית הענקית ג'נרל מו־טורס תיכננה בניית מכוניות הואנקל הראשונות שלה בסידרות גדולות — מטעמים של הפחתת זיהום האוויר — לשנת 1974, אף שרכשה רשיון של ואנקל רק ב־1970, כחברה ה־21 ב־עולם. ואם ג'נרל מוטורס, קונצרן המכוניות הגדול ביותר בעולם, בונה מנועים של בוכנה מסובבת, מוכרחים שאר הקונצרנים לכלי־רכב לעשות כמותו.

תוך כדי כך סומכים בוני המכו־ניות באירופה, אמריקה והמזרח ה־רחוק על יתרון נוסף של טורבינת ה־ואנקל המזמזמת בקול נמוך: משק־לה קטן מזה של מנועי „אוטו" עד כדי מחצית. בעיני טכנאי־מכוניות רבים נחשב איפוא המנוע בעל ה־בוכנה המסובבת כחוסך־משקל אידי־אלי בשביל מכוניות הבטחון, ש־משקלן יגיע לטונות.

מכל הסיבות האלה הוחלט בדאי־מלר להתייצב בראש פיתוחן של מכוניות ואנקל. אך בינתיים נשקפת סכנה „לאחר את הרכבת" בבחינה זו דווקא לקונצרן פולקסוואגן, ש־החברה־הבת שלו אודי נ. ס. או. בנתה את המכוניות הראשונות בעו־לם המונעות במנוע ואנקל, הן ואנ־קל־ספיידר ור"ו 80.

חלוצי הואנקל של אודי נ. ס. או. הפסיקו באחרונה את העבודה על הואנקל המשולש המתוכנן בשבי־ל מכונית נ. ס. או. רו 80, בגלל ה־וצאות הייצור הגבוהות — גבוהות ב־עיקר בסידרות קטנות. במקום זה עובדים עתה מהנדסי אודי באינ־גולשטאדט על מנוע קונבנציונאלי בעל ששה צילינדרים. הוא יהיה מוכן לייצור סידורי בשעה שדאי־מלר־בנץ, ג'נרל מוטורס וגם פור־ד כבר יוציאו את רכב הואנקל הח־ שלהן בסידרות גדולות.

לודוויג קראוס, הממונה אצל אודי־נ.ס.או. על עניני פיתוח, מתנגד: „הואנקל בא בחשבון בעיקר בשבי־ל רכב מותרות. בשביל המעמד הבינ־וני זה הוא עדיין פשוט יקר מדי". לע־מת זה רוטן מהנדס אחד מצוות הבניה של אינגולשטאדט: „אודי נ. ס. או. לא תוכל עוד להדביק את היתרון של דאימלר־בנץ ושל ג'נר־ל מוטורס"; והאיש קובל על שהקץ על ימי הזוהר.

יתכן איפוא שיום אחד ייאלץ קונצרן פולקסוואגן והחברה הבת ש־לו אודי־נ. ס. או. לקנות אצל המתח־רים החוקים פטנטים משלימים, ל־פיתוחם ולבנייתם של מנועי ואנ־קל.

אך חברות המכוניות בגרמניה מוכרחות כבר בשנה הבאה לצפות במהירות רבה ביותר בהמצאה ש־פת של ואנקל, אם ברצונן להישאר על רמה עולמית. בלינדאו נערך במגרש המבחנים של פליכס ואנקל מבחן לאב־טיפוס של מנוע ואנקל מופעל בדיזל, קל־משקל ובלתי מזהם, שבניגוד למנוע הדיזל הרגיל יאפשר נסיעה מהירה. הוצגלאוב צהל בימים אלה: „1973 תהיה שנת הדיזל של ואנקל".

רסקו

בונה באזור תל־אביב
דירות־רווחה
בבתים רבי־קומות

חדש! כביש הטייסים מול רמת־חן
3 ו־4 חדרים

חדש! נוה־רסקו - רמת־השרון
4 חדרים
עם מירב השיכלולים והמודרניזציה, כולל הסקה מרכזית.

חדש! רמת־הנשיא - בת־ים
4 חדרים

תנאים מיוחדים יותנו לרוכשים עד יום 15.7.1972

בכל בנין 2 מעליות, מים חמים, גז מרכזי, אנטנה מרכזית. המחירים כוללים כבישים, מדרכות, ביוב וכו'.

פרטים והרשמה: „רסקו", תל־אביב, רחוב הר־סיני 1, טלפון 622211.

על רסקו אפשר לסמוך!

האוניברסיטה העברית בירושלים
הפקולטה למשפטים
ההרשמה ללימודי התואר השני —
„מוסמך למשפטים"
נמשכת ותסתיים ב־31 באוגוסט 1972.

אוניברסיטת תל־אביב
היחידה לרישום ולקבלה
מודיעה כי
ביה"ס למוסמכים במינהל עסקים
ע"ש ליאון רקנאטי
פותח רישום ללימודים
לקראת התואר מוסמך מדעי
הניהול בהתנהגות אירגונית
כמועמדים ייחשבו בעלי תואר אקדמי ראשון במדעי ההתנהגות (פסיכולוגיה, סוציולוגיה, אנתרופולוגיה, וכו').
הרישום יסתיים ב־30 ביוני 1972.
טופסי רישום ניתן לקבל על יסוד פניה בגלויה או אישית — במשרד הרישום, בנין מכסיקו, קרית האוניברסיטה ברמת אביב.
שעות הקבלה: בימים א'—ה' בשעות 08.00—14.00
בימי ד' גם בשעות 15.00—17.00

חוק התכנון והבניה, תשכ"ה־1965
מרחב תכנון מקומי, מחוזי
הודעה בדבר הפקדת תכנית מפורטת

נמסרת בזה הודעה, בהתאם לסעיף 89 לחוק התכנון והבניה, תשכ"ה־1965, כי במשרדי הועדה המחוזית לתכנון ולבניה, מחוז הצפון, ובמשרדי הועדה המקומית לתכנון ולבניה, מחוז הצפון שבנצרת עילית, הופקדה תכנית מפורטת הנקראת „תכנית מפורטת מס' 1369 — מגרשי בניה במושבה כנרת", ביחד עם התשריט המצו־רף אליה.

ואלה הם השטחים הכלולים בתכנית:
גוש 15308, חלקי חלקות 83—89, 93, 94;
גוש 15307, חלק מחלקה 50.

כל המעונין בתכנית רשאי לעיין בה ללא תשלום בימים ובש־עות שהמשרדים האמורים פתוחים לקהל.

כל המעונין בקרקע, בבנין או בכל פרט תכנוני אחר הרואה את עצמו נפגע על ידי התכנית וכן מהנדס ועדה מקומית שמרחב התכנון שלה כלול בתחום התכנית או גובל אתו רשאי, תוך חדשיים מיום פרסומה של הודעה זו ברשומות, להגיש התנגדות לתכנית במשרדי הועדה המקומית האמורה.

(—) י. קנית
יו"ר הועדה המחוזית לתכנון ולבניה מחוז הצפון
כ"ט בתמוז תשל"א 22.7.1971

מרחב תכנון מקומי כפר־סבא

הודעה עפ"י סעיף 149 לחוק התכנון והבניה תשכ"ה־1965
בדבר בקשה למתן הקלה

הועדה המקומית לתכנון ולבניה כפר סבא מודיעה בזה כי הוגשה בקשה להתיר על חלקות 308.48 בגוש 6426 רחוב ארלוזורוב להקמת בית משותף ב־5 קומות בשעור 25.5% מעל קומה מפולשת במקום ב־4 קומות ובשעור של 30%.

כל מעונין יכול לעיין בבקשה הנ"ל ובתכניות המצורפות אליה, במשרדי הועדה המקומית כפר־סבא רחוב הרצל 51 פנת רחוב ויצמן בשעות קבלת קהל, ללא כל תשלום, וכן רשאי להגיש התנגדות למתן ההיתר המבוקש.

התנגדויות מנומקות ובשני עתקים אפשר להמציא לועדה המקומית לתכנון ולבניה כפר סבא עד לתאריך 9.7.72.

זאב גדר
יו"ר הועדה המקומית
לתכנון ולבניה כפר סבא

מדע
עתון מדעי לכל

הופיעה החוברת הכפולה המוקדשת
לחקר הביולוגיה המולקולית
חוברת 5—6 כרך ט"ז

מן התוכן: מבוא לחקר הביולוגיה; ביוסינתזה של דנ"א — התצבר החשוב את המידע התורשתי; יחסי־הגומלין דנ"א—רנ"א והקודים השיגתיים; הריבוזומים — מפעל לחלבונים; כיצד נבנים החלבונים; בקרה גנטית — כיצד; דביה טוות מחדים; אבולוציה במערכה אל־תאית; רגב של התמיינות; הגדירות הבדלים מולקוליים המזהים מבין בני־אדם; בעיות בלוגי־מוחיות בביולוגיה של הזמן.

וכן כתבות בנושאים שונים, חדשות המדע והטכנולוגיה מן העולם ומן הארץ, הסדרויות הקבועות ועוד.

החוברת הולקה למנויים הנמצאה למכירה בדוכני העתונים ובחנויות הספרים.

מחיר החוברת הכפולה — 5 ל"י. דמי־החתימה לכרך ט"ז (6 חוברות) 12.50 ל"י.
דמי־המנוי לכרך י"ז (6 חוברות) — 15 ל"י.

יוצא לאור על־ידי
מוסד ויצמן לפרסומים במדעי הטבע ובטכנולוגיה
ירושלים, רחוב המלך ג'ורג' 33, טל. 227315

לכבוד
מוסד ויצמן לפרסומים במדעי הטבע ובטכנולוגיה
ת"ד 801, ירושלים 91000

☐ אבקש לחתום על כרך ט"ז של „מדע"
מצ"ב 12.50 ל"י (בשיק או בהמחאת דואר) לפקודת מוסד ויצמן לפרסומים.

☐ אבקש לחתום על כרך י"ז של „מדע"
מצ"ב 15.— ל"י (בשיק או בהמחאת דואר) לפקודת מוסד ויצמן לפרסומים.

השם ....
הכתובת .... המיקוד ....

מנוף לעסקי
היבוא/יצוא שלך

אם אתה מחפש באמריקה צרכנים למוצריך, או מוצרים לצרכניך — אנו יכולים לקשור עבורך את הקצוות.

הבנק האמריקאי היחיד בישראל הוא המקור הטבעי לקבלת מידע או ייעוץ בכל הקשור לעסקיך מעבר לים. נשמח לסייע לך בקידום עסקיך ובפתרון בעיות מימון היצוא והיבוא.

בין אם תרצה לפלס דרך לשווקים חדשים או להרחיב קשרים קיימים מעבר לים, אקסצ'יינג' נשיונל בנק לרשותך, בשיקאגו ובתל־אביב

אנו מביאים לך את השרות לו ציפית!

EXCHANGE NATIONAL BANK OF CHICAGO
אקסצ'ינג' נשיונל בנק אוף שיקאגו
תל־אביב · אחד העם 9 · מגדל שלום; טל. 56287

בינג ליטאל· כרמל·

הארץ כלכלה ועסקים

שובינסקי חייב שני מיליון ל"י לאוטוקרס

קשה לפירוק חברת הנכסים של שובינסקי

מאת סופרת „הארץ"
ית המשפט המחוזי בתל־אביב, לתחילת יולי את ההכרעה אם צורך לפרק את חברת בית כים ז, שהיא חברת נכסים של יצחק נסקי. החברה נעשתה לאחר ש־ ' הנכסים של אוטוקרס, שביקשו פירוק, הודיעו כי מתנהל מו"מ לבין החברה.
ונכים עו"ד ה. מרגוליס, ורוא־ בן א. אורן וב. ברוידא, טענו המשפט כי חברת בית כים חייבת לאוטוקרס 2.113 מיל־ ל"י.
שת הפירוק הוגשה לאחר ש־ ר לכונסים כי תקופה קצרה מינוים, ניתנה הוראה על ידי שובינסקי להעביר את יתרת של בית כים בע"מ לאוטוקרס, י החשבונות של אוטוקרס, ל־ שיווק מוצרי אוטוקרס בע"מ. ובינסקי טען בזמנו כי העברה נעשתה בטעות. הכונסים גם טו־ כי יש צורך בהשגחה על נכ־ ית כים בע"מ, לאחר שמשכנו ז ברקליס בנק אינטרנשיונל ל־ ' (המדובר בכוסך התל־אביבי י של אוטוקרס ברח' התחיה על כך הגיב מר שובינסקי ב־ רות כי השיעבוד לטובת הבנק, מן רב לפני מינוי כונסי ה־ ז לחברת אוטוקרס, ואין בשע־ זה, משום מצבה פסול.
ור ליחסים בין חברת בית כים ת אוטוקרס המציא מר שובינ־ יטיכל של ישיבת רעדת ההנהלה חברת אוטוקרס כ־8.7.71, לפיו הסדר תשלומי חובות מבית לאוטוקרס. לדעת כונסי הנכסים, הסדר זה הוקי, ולכן הוא חסר
ורטיכל מתברר כי היה הסכם שובינסקי, פוסידון ואוטוקרס, התחייבה אוטוקרס לרכוש את בית כים וזאת כפיצוי על תש־ דיוידנדים לשנים 1964/65, אותם שילמה אוטוקרס לשובינסקי כ־ א מטעה. כן הוחלט על רכישה

ור כפיצוי על השקעותיו של שובי־ נסקי, 50,000 דולר, בשיווק מכוניות החברה בארה"ב. באותה עת היתה חברת בית כים חייבת 1,873,000 ל"י לאוטוקרס.
בישיבת רעדת ההנהלה באוגוסט 1971 הסכים שובינסקי לוותר על זכויותיו תמורת הסדר חובות בית כים. ללא ריבית ובתשלומים רבע־

יצחק שובינסקי

שנתיים במשך שבע שנים. כן היתה אופציה לכך שבמקום לשלם את ה־ חוב תעביר חב' בית כים לאוטוקרס מניות בחב' שיווק מוצרי אוטוקרס בע"מ, בסכום החוב.
בתצהיר שצירף מר יצחק שובינ־ סקי להתנגדותו למינוי המפרק, הוא מודה בקיום חוב לאוטוקרס, אך חו־ לק על הסכום. מר שובינסקי גם טו־ ען כי לוא היה מקיים את ההסכם ה־ מקורי עם אוטוקרס, הרי היתה ה־ חברה חייבת לו כספים מעבר המגיע לה מחברת בית כים. בשלב זה מונו כונסי הנכסים כמפרקים זמניים כדי לפקח על פעולות חברת בית כים. נמשכים המגעים בין הצדדים, עד לתחילת יולי. עת יוכרע, אם יש מקום לפרק את החברה, או לאשר הסכם פשרה אם ייעשה על ידי ה־ צדדים.

"נגב" לקרמיקה הופעל בירוחם

שייך לקונצרן פקר־פלדה

על קרמיקה לבנין, בשם „נגב" לי קרמיקה בע"מ, שהוקם ב־ ת הפיתוח ירוחם, הופעל בימים ומפעל, הנימנה עם כמפעלי ין פקר פלדה בע"מ, ייצר אריחי ומרצפות קרמיות.
מפעל השקעו כ־10 מיליונים המבנים הם בבעלות החברה ל־ תעשיה בע"מ. הציוד והידע ן מן החברה האיטלקית „סיטי", גם שלחה צוות של מומחים לפקח על הרכבת הציוד והרצתו.
מפעל יעסיק 110 עובדים, רובם בי ירוחם, ויצר שני סוגים של ים קרמיים — אריחים קרמיים כים לפי דגם איטלקי (תרסינה) צפות וציפויים קרמיים לשימוש דקורטיבי ולשימוש בתעשיה גבוהה. הכנת החומר נעשית אר־ זית על ידי סרט־משקל אוטומ־ הכבישה נעשית במכבשים ב־ פיקות אלקטרוני. תנורי השריפה מ־ אפשרים ניצולת מכסימלית של טמ־ פרטורה ושטח, וכן קיצור רב של זמן השריפה. כושר התפוקה של ה־ מפעל יהיה כ־1500 מ"ר ביום.
יבוא אריחים קרמיים ומרצפות קרמיות הגיע בשנה האחרונה לכשני מיליונים ל"י, ואילו שטח הריצוף החזוי לשנה הקרובה הוא כששה מיליונים מ"ר.

הקיבוץ המאוחד מקים מחלקות רכישה

מאת סופרו הכלכלי של „הארץ"
ארגון הקניות של משקי הקיבוץ המאוחד יקים שתי מחלקות נוספות שיעסקו ברכישת ציוד למפעלים ו־ אספקה טכנית למפעלים קיימים ול־ עתידים לקום.
מחלקה נוספת תרכז את יבוא חומ־ רי־הגלם. עד עכשיו עסק ארגון ה־ קניות בעיקר ברכישת קניות בתחום החקלאי־וכן ברכישת אספקה לבתש לקיבוצים.
תחזית המחזור של ארגון הקניות של הקיבוץ המאוחד לתשל"ב הוא מעל ל־70 מיליון ל"י. בתשל"א היה המחזור 62 מיליון ל"י.

נשיא לשכת ישראל־בריטניה:

הבריטים יתמכו בישראל בשוק המשותף

אבא אבן קיבל הבטחות לסיוע מדנמרק

מאת סופרו הכלכלי של „הארץ"
ממשלת בריטניה הבטיחה לפעול למען ישראל בשוק המשותף לאחר כניסתה לשוק — מסר מר הרצל צו־ קרמן, מנכ"ל לשכת המסחר אנגליה־ ישראל. מר צוקרמן אמר כי הוא ויו"ר הלשכה מר א. ז. כהן נפגשים לעתים תכופות עם מיניסטרי ממשלת בריטניה ודנים עמם בנושא הגבלות המכס על ישראל בשוק המשותף. הוא אמר גם כי ב־1973 תחתום יש־ ראל על הסכם חדש עם השוק ועמה החזל במרים לקראתו. מר צוקרמן הוסיף גם, כי לקראת הבחי"ם קיבל שר החוץ הישראלי אבא אבן הבט־ חות מדנמארק לעזור לישראל.

האיטלקים לא מתנגדים

מר צוקרמן אמר כי לדעתו רק צר־ פת תתנגד הפעם לדרישות ישראל כיוון שחל שינוי בעמדת איטליה ש־ חששה עד כה מתחרות ישראלית ב־ פרי הדר. נתברר כי לאשכוליות ה־ ישראליות אין כל מתחרה, ואילו בצד התפוזים הישראלים מוכנים לשלם מחירים גבוהים ולכן אין לישראל לחשוש מתעריפי מכס גבוהים. הוא אמר גם כי יש סיכוי טוב לשינוי עמ־ דת השוק לגבי הלבידים הישראלים. אחד הגורמים שראשי לשכת המסחר הישראלית בריטית מעלים וביקשו גם מעמיתיהם בבריטניה להעלות, הוא שקשנים הסיכויים של ארצות השוק לסחר עם ארצות ערב, כי מרבית היצוא הערבי משועבד למספר שנים לגוש המזרחי. כדוגמא הביא מר צו־ קרמן כי בשנת 1971 היה היצוא ה־ בריטי לישראל (בלירות שטרלינג) 117 מיליון ואילו היצוא הבריטי ה־ כולל למצרים, לבנון, ירדן וסוריה היה 65 מיליון ליש"ט בלבד.

היצואנים לא מתאכזבים

מר צוקרמן סבור כי היצואנים ה־ ישראלים אינם מתאמצים ליצא לבר־ טניה כיוון שאין להם בעיות למכור סחורה בישראל. לדעתו אין להאשים את בריטניה על שהיא מוכרת לנו יותר מאשר אנו קונים ממנה. הוא אמר כי לשכת המסחר החלה במגעים לביטול מכסות על יבוא כותנה מיש־ ראל לבריטניה, והיתה פגישה ראשו־ נה לפני שבועיים בשוויץ בנושא זה. הלשכה מבהירה לאנגלים כי היחסים המסחריים עם ישראל הם לטובתה במידה רבה ולכן כדאי להם לעזור לישראל בנושאים החשובים לה.
מר צוקרמן גם טען נגד התנהגות של ישראלים החותפים סוכנויות מ־ סוכנים קיימים, והאשים גם כמה חברות בריטיות בהתנהגות לא אתית בנושא זה. לדעתו צפוי מפנה בנושא הסוכנים ואם עד כה היה לחברה זרה סוכן אחד לכל הארץ עתה יהיו כמה סוכנים לפי אזורים.

מפעל הנחושת בתמנע מעבד עפרות עשירות

הקטנה מסויימת בהוצאות הייצור

מאת סופר „הארץ" לענייני פיתוח
מפעל הנחושת בתמנע מעבד עתה עפרות בעלי תכולת נחושת של 1.5% במקום 1.1% או 1.15% בעבר הלא־ רחוק. דבר זה הקטין את הוצאות הייצור במידה מסויימת ומאפשר ל־ התגבר על הקשיים הכספיים הנוב־ עים מירידת מחיר הנחושת בעולם.
נקודת האיזון בייצור נחושת ב־ תמנע היא כאשר מחיר הנחושת ב־ שוק העולמי מגיע ל־450 ליש"ט לטונה. אולם בשנה האחרונה חלה ירידה ניכרת במחירים, וכשבוע ה־ אחרון ירדו עד 412 ליש"ט בקירוב ל־ טונה, וקיים חשש כי יירדו עד 400 ליש"ט לטונה נוכח העודף הביקוש לנחושת בשוקי העולם.
שר הפיתוח, שסקר לא מכבר בכנ־ סת את מצבן של חברות הפיתוח, מסר כי בשנה שחלפה איזן המפעל בקושי את הוצאותיו. נוכח הירידה במחירים וסכנת הפסדים אחזה הנ־ הלת המפעל בכמה אמצעים לייעל תהליכי הייצור ובכך הצליחה למנוע הפסדים.
עם זאת סובל המפעל, שהוא בריא ובעל קרנות עצמיות, מחוסר נזילות כספית בגלל ההשקעות שהחלו לפני כשנתיים בכ־55 מיליון ל"י לפיתוח מכרה התת־קרקעי נוסף. כאשר הוחל בהכנת ההשקעות היתה הכוונה כי כר־ בית ההשקעות יוממנו על־ידי החב־ רה מהעודפים שלה. אולם ירידת מחי־ רי הנחושת שיבשה את החישובים ויש צורך לממן חלק ניכר מן ההש־ קעה בהלוואות ומענקים של האוצר.

דורשים שיפור תנאי עבודת המהנדסים ברשויות המקומיות

מאת סופרת „הארץ"
באספה הכללית של איגוד המהנ־ דסים העירוניים שליד אגודת האינ־ ג'ינרים והארכיטקטים בישראל, ש־ נערכה בימים אלה, הוחלט לקרוא למוסדות המוסמכים, לעשות לשיפור תנאי עבודתם של מהנדסי הרשויות המקומיות, כדי לעצור את התהליך בו פונים מיטב כוחות ההנדסה ל־ עבודות במשרדים פרטיים, ואילו מח־ לקות ההנדסה ברשויות המקומיות סובלות ממחסור בכוח־אדם.
בכנס הירום שערכו המהנדסים ה־ עירוניים, זה לא מכבר, התריעו על העובדה שלפעולותיהם אין סמכו־ יות בחוק, ובשל כך הם חסרי יכו־ לת לבצע את תפקידיהם כיאות. עוד הצביעו על המחסור החמור בכוח־ אדם מקצועי במחלקותיהם, הגורם לסחבת וקשיים לנזקקים לשירותי־ הם.

האחים פירסט תובעים מחברות הבירה 150 אלף ל"י פיצויים

סוכנות לשיווק בירה בנתניה, אחים פירסט בע"מ, תובעת 155,000 ל"י ממפעלי הבירה כביר, נשר ו־ אביר.
מכתב התביעה, שהוגש לבית ה־ משפט המחוזי בתל־אביב, עולה כי עסקי ההפצה של חברות הבירה ב־ נתניה הועברו להם ב־1954. באותה עת פעלו שני סוכנים נוספים בנת־ ניה, שעם אחד מהם רוזנמן, התק־ שרה החברה התובעת בשותפות לפני כחמש שנים.
לפני מספר חודשים פורקה השות־ פות בין רוזנמן לבין האחים פירסט ומאז סירבו חברות הבירה, לסכנת חברת השיווק, להשתמש בשירותיה. נוכח זה הוגשה הבקשה לתשלום פי־ צויים או למתן צו שייחייב את חב־ רות הבירה להמשיך את הקשרים המסחריים של חברת השיווק וימנע אותן להתקשר עם סוכנות שיווק אח־ רת.
ב"כ חברות הבירה עו"ד ד. כהן טען בכתב־ההגנה כי הקשר המסחרי שהיה קיים בין הצדדים, לפי טענת התביעה, אינו מסוג כזה שניתן ל־ אכוף על ידי צו בית המשפט. עוד נטען בכתב ההגנה כי לא חברות ה־ בירה הפסיקו את הקשר עם חברת השיווק, אלא האחים פירסט — ה־ תובעים.

מדד מחירי תשומה בבניה למגורים עלה ב־1.2 אחוז

מדד מחירי תשומה בבנייה למגו־ רים עלה בחודש מאי 1972 ב־1.2 אחוזים והגיע ל־140.6 נקודות לעומת 139.0 נקודות בחודש אפריל 1972 (הבסיס: ממוצע 1968 — 100.0 נקודות).
העלייה משקפת את עליית מחירי החומרים ב־1.0 אחוז, את עליית מדד שכר העבודה שמשולם על־ידי הקבל־ נים למועסקים בענף הבנייה ב־1.2 אחוזים, וכן את עליית מחירי כלי עבודה וציוד ב־2.9 אחוזים.
בענף חומרי הבנייה התייקרו ב־ מיוחד חצץ (ב־0.9 אחוזים), סיד (ב־3.0 אחוזים), אבן (ב־1.1 אחו־ זים), חומרי מחצבה שונים כגון חול מילוי, שומשום (ב־1.8 אחוזים), מוצרי מלט (ב־1.4 אחוזים), כגון מרצפות ופנלים (ב־2.5 אחוזים) ו־ מדרגות טרומיות (ב־3.9 אחוזים), בלוקים ולבני סיליקאט (ב־2.8 אחו־ זים), פתים לבנייה (ב־1.1 אחוזים), עץ לבוד (ב־7.7 אחוזים), צבעים (ב־3.8 אחוזים) וחומרי אינסטלציה סניטרית (ב־2.4 אחוזים) כגון צינו־ רות מיציקת ברזל (ב־12.4 אחוזים) וברזים, סוללות וסיפונים (ב־1.5 אחוזים).
בסעיף הציוד התייקרו בביחוד שכירת ציוד (ב־4.6 אחוזים) וציוד בבעלות הקבלן ואחזקתו (ב־1.5 א־ חוזים).

קרן מ.מ.מ. שילמה יותר מחצי מיליון ל"י לנפגעי תאונות דרכים

בשנתיים וחצי האחרונות הוגשו לקרן משרד מבטחי מכוניות (מ.מ. מ.), ליד איגוד ישראלי של חברות לביטוח, המיועדת לתשלום פיצויים לנפגעי תאונות רכב ללא כיסוי בי־ טוחי, כ־300 תביעות. מספר זה עו־ לה על מספר התביעות שהוגשו ל־ קרן בחמש שנותיה הראשונות, ש־ הגיעו ל־280.
בשנת 1971 הגיעו לקרן 156 תבי־ עות, לעומת 101 בשנת 1970. מהן: 85 נפגעי „פגע וברח"; 23 — פו־ ליסה לא מכוסה; 30 — נהיגה ללא רשיון, ללא רשות וללא ביטוח; 12 — רכב גנוב; 6 — העברת בע־ לות.
בשנת 1971 שילמה הקרן פיצויים בסך של 516,479.— ל"י, לעומת סך 487,932.— ל"י בשנת 1970.
ב־5 החודשים הראשונים של שנת 1972 התעוררו 53 תביעות לעומת 50 תביעות אשתקד; סך הכל ה־ תביעות שסולקו בחודשים אלה מגיע ל־20 (לעומת 21 אשתקד) בסכום העולה על 121,000 ל"י, לעומת 105,316 ל"י אשתקד באותה תקופה. ס"ה הפיצויים ששילמה הקרן עד היום מגיע ל־1,5 מיליון ל"י. תלוי־ יות ועומדות, לתאריך 31.12.71, תביעות הנערכות בסך 5 מיליון ל"י.

בנק לאומי לישראל בע"מ

קרן	מחיר היחידה	מחיר הפדיון
גביע	120.77	117.81
צמיד	126.94	124.08
יגדל	273.2	262.9
פיא	245.6	236.2
בדולח	153.8	149.7

בנק לאומי לישראל בע"מ

קצר וצמוד

התכנית הצמודה, הקצרה והרווחית ביותר.

14% רבית שנתית מצטברת
או 7% רבית + הצמדה למדד
לתקופת חסכון 30 חודש בלבד

הבנק החושב על טובתך
בנק לסחר חוץ בע"מ
סניף ראשי: שד' רוטשילד 39, תל־אביב טל. 6223...

באור – גרשנסקי

בבית המשפט המחוזי בתל־אביב—יפו
ת.ע. 2499/72
בענין: צו ירושה של המנוח יוסף קורמן ז"ל.
המבקש: צ'ילם לנארד קורמן ש־ כתובתו ע"י ב"כ עוה"ד מ. זליגמן ושות' מרח' רמב"ם 24, ת"א.

הזמנה

להווי ידוע כי הוגשה בקשת צו ירושה של המנוח יוסף קורמן ז"ל שנפטר בלונדון ביום 16 לספטמבר 1961.
הריני מזמין בזה כל אדם להתיצב בבית המשפט תוך 15 יום מיום פרסום הזמנה זו וליתן טעם מדוע לא יתן למבקש צו ירושה על ירושת המנוח הנ"ל שאם לא־כן יתן ביהמ"ש צו כמבוקש.
דוד ולך, שופט
רשם ביהמ"ש המחוזי

חסבון נבון
תקן שטיחך בזמן ושמירת ערכם וטיבם
שטמפף
ת"א, רחוב הס 1, טל. 55531

סולכור משווקת עוד מוצר איכות

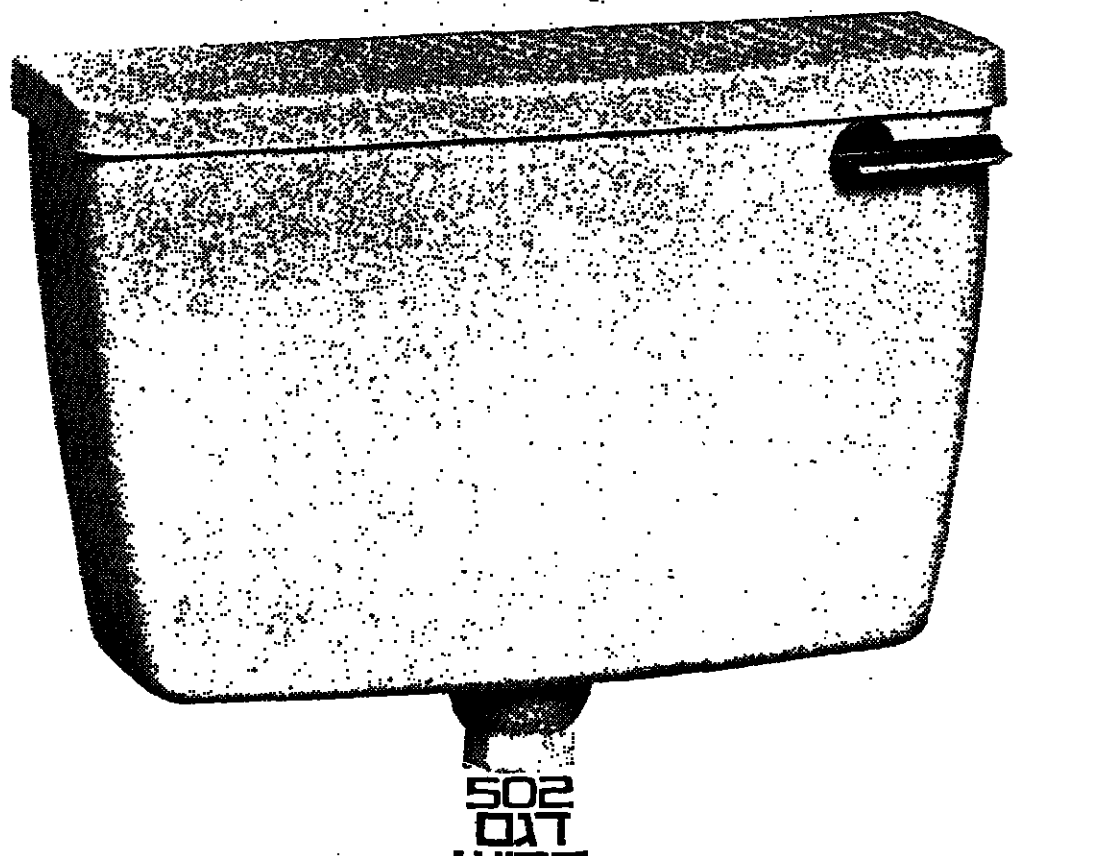

502 דגם חדיש של מיכל הדחה מיוצר במיוחד עבור סולכור על ידי פלסאון

עיצוב חדיש · מגוון משוכלל · מהיר ושקט

משווקים בלעדיים בארץ: סולכור חברה לשווק וקניות בע"מ
תל־אביב, רח' בן יהודה 99, טל. 248241
סניף חיפה, ככר סולל בונה טל. 669151
סניף ירושלים, רח' יפו 68, טל. 233366

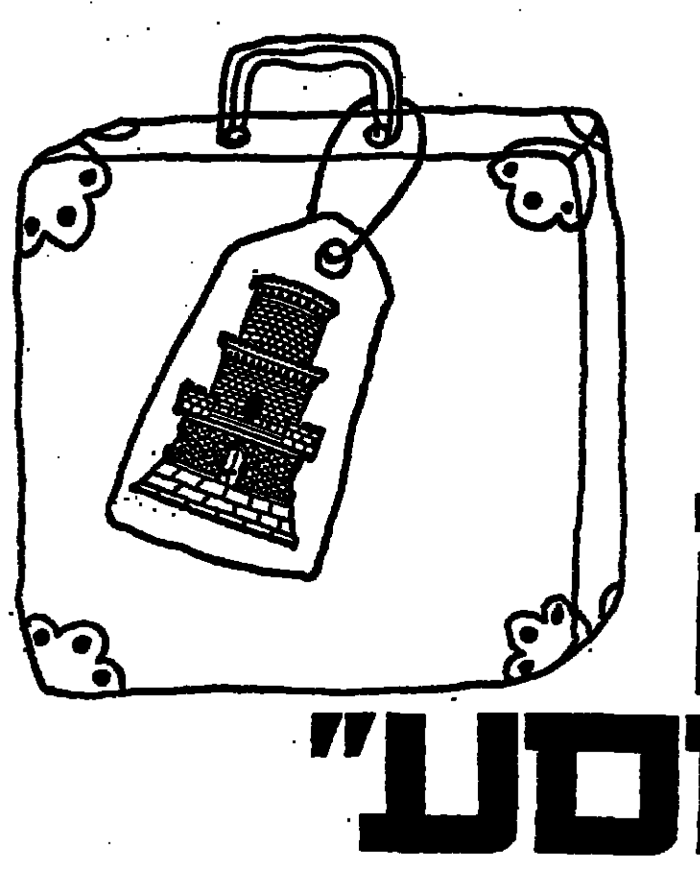

סע עם "מסע"

פוליסת "מסע" של "מגדל-בנין" מעניקה לך בטחון ופיצוי למקרה של תקלה בלתי נראית מראש:

- פיצוי גבוה למקרה נכות או מות
- שירותים רפואיים בחו"ל
- הוצאות אישפוז בחו"ל — במטבע זר
- הפסד כרטיס הנסיעה
- ביטוח מטען אישי

מגדל-לעתיד בטוח יותר.

هكذا من الأصل

[redacted]

مكذا من الأمل

PHILCO

זה ממש אוצר

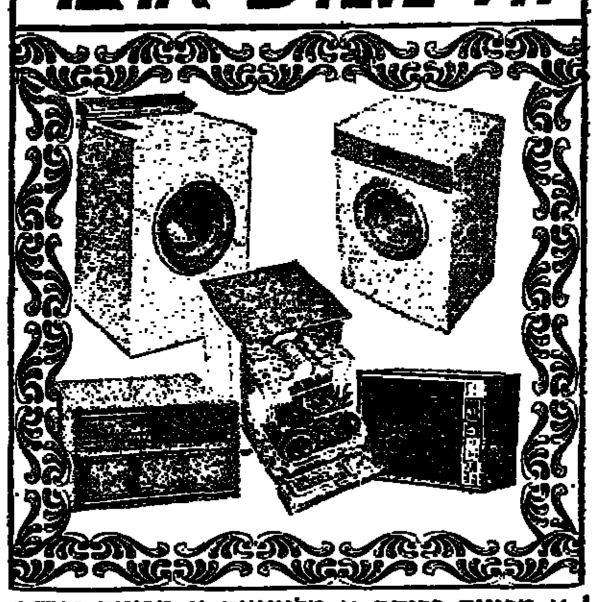

* מכונות כביסה * טלוויזיות * מכונות יבוש * מדיחי כלים * מזגני אויר תוצרת ארה"ב

פילקו תמיד באיכות עולמית

PHILCO

איזור התעשיה בת-ים, רח' הטוללים 9, טל: 860111

קוקטייל מהנה של זכרונות

בידור

מאת אברהם עוז

מאת: אהוד מנור, במאי: צדוק צרפתי, ניהול מוסיקלי: אלכס וייס, מוסיקה מקורית: שמואל קראוס, תפאורה: אריק סמית, תלבושות: מיקי אמדורסקי וצדוק צרפתי, תאורה: בן־ציון מוניץ, תנועה: חיליק דוד.

כשמתמצא שעה של פנאי, כדאי יהיה להתוות מעט על היראלקטיקה המהורה, התופעה תופעה תרבותית בעלת צביון פופולארי עד כדי וול־גאריות בשעתה, למשאם של נהרות ברלין, פרנק לסר האחרים. מדי פעם מפוסקת השרשרת באהנחתות „פפר־לה", או מתלכדת לכדי פארודיה על סרט עלילה מלא. פה ושם היא משד־בצת בקטעי קונפראנס אופייניים, או ריקודי סטפס ופארודיות מתוך טיפוסיות אחרות. וכל זאת — על רקע תפאורת הקיטש המרהיבה של אריק סמית, הססוגה ענני תכול ו־מדרגות לולייניות הבבלעות בהם; בליווי עיבודיו הנעימים של אלכס וייס, ובתלבושות מצוחצחות, המע־לות זכרונות של תקופה.

שלישית המבצעים מתחלקת הי־טב לטיפוסי אופי מוגדרים, כיאה לחומר המוגש. ישראל גוריון ובני אמדורסקי מהווים צמד מאוזן, שני־גודיו מתואמים היטב. הראשון מופיע

הטוב, הרע והנערה

בדמות המאהב השבידיר, לפיתים רו־מנטי („איידינר") ולעיתים גרוטס־קי („טרוף"), בפארודיה על דמות הגנגסטר או הבריון השירידי („לבי שייך לדדיי"), ובחיקוי אל ג'ולסון, המומר את „סואני". האחרון מנצל את נתוניו הבריאים בתפקיד סרזן או גנגסטר אימתני, או בדמות הגבר הבשל, הבוגר יותר, הנושק את ידה של מאדאם ומגלה את קצב הסאמבה למאוויני הרביו הקאבארטי בחיוך מלוקק ומקציף.

אשר לגברת ג'וזי כץ — הרי שנו־כחותה הבימתית הכובשת וקלילות תנועתה על הבימה מעוררות קנאה, כשאתה נזכר בטופוגרפיה הנשית המכוצעת המציינת את בימות התי־אטרון הקל ואף הכבד שלנו. קולה אינו גדול, אבל יש בו איכות עמומה היוצרת קומבינציה מעניינת עם זכ־רתם של שנים הגברים (בשירים כמו „שמור לך חלום קטן", „בייבי פייס" או אותה „בלדה על ליסל־מיי").

בימויו של צדוק צרפתי צנוע ומש־רה אווירה כללית נעימה, אם כי רמתו אינה אחידה. קטעי ה„פעולה" („הפגישה המערבונית" בעלת הסוף המפתיע היא אחד הטובים בשהם) אינם רוויי דמיון כפי שיכולת לצפות מפארודיות מעין אלה, ושרשרת הפזמונים החותמת את החלק השני אינה נשענת כמעט בכלל על חוט עזרה בימויי כלשהו, והקצב בה נפגם משהו.

מטבעו של ערב נוסטלגי שהוא מכוון לקהל שהתקופה המתוארת בו טבועה היטב בדמו, ולפיכך איני יודע כה תהיה תגובתו של מי שאינו אמון כליל על סממניה של זו. בכלל, אל לכם לצפות לגדולות ולגבורות מן הערב הזה. הוא מציע לכם קוק־טייל מהנה של שעשועים וזכרונות, שנעים לחזות בו ולהקשיב לצליליו.

ערבה נוסטאלגית, ומאוחר יותר אף לגורם השראה לצורה אמנות אגינגה עד כמה.

המזון המקורי שבשעשוע המוסי־קלי „הטוב, הרע והנערה" הוא חישו־פה של תרבות קולנועית־בידורית קרובה יחסית — ממלכת הוליווד של שנות השלושים והארבעים — כמו־שא לכמיהה נוסטאלגית מעין זו. חלקים ידועים ממערכת קולנועית זו כבר זכו לשמש דגמי חיקוי והתיחסות בקולנוע המודרני. סרג'יו ליאונה (שיצירתו מרומזת בשם התכנית) מתרגם את הנורמאטיביות המסורתית הברורה של המערבון הקלאסי לסו־לם המוסר היחסי של שנות השישים; פולנסקי שואב השראה ממסורת סרטי האימים של ראשית הצידן, ו„סיפור אהבה" על יוצאי חלציו כעדים, כביכול, את הקיטש ההוליוודי בימי פריחתו. השעשוע המוסיקלי הנוכחי מנסה להעלות בפנינו פאנורמה מגוו־נת של התופעה בכללותה, כשפא־רודיה ונוסטאלגיה משמשות בה בד־ערבובית, מרסנות ומקהות זו את עוקצה של זו.

גבולות ההתייחסות של התכנית נק־בעים בדייקנות כבר בפתח הערב על־ידי אהוד מנור: „לפני שהקולנוע הי־פך לאמנות... לפני שאנטוניוני נחשד בגאונות... לא נעים להתנשק בסרט של פליני; איך אפשר שיתנשק בסרט פאזוליני ?" וכדי להשלים את מלאכת התיחום פוצחת השלישיה מיד בזמר שמילותיו מורכבות מקטלוג שמי של כוכבי הסאגה ההוליוודית, לרבות מיקי מאוס ו„הפי אנדי", ש־בעלמו מן התמונה (לחניו של שמואל קראוס, וביחוד „הבלדה על ליסל־מי", משתלבים להפליא באווירה ה־כללית של השירים הנרשנים).

לאחר מכן נפתחת הפאנורמה עצ־מה, מורכבת בעיקרה משרשרת פז־מוני גרשווין, קול פורטר, ארווינג

Reiss·Cohen

Original Prints & Drawings

גלריה רייס־כהן, ניו־יורק

מבין הגלריות הגדולות בעולם,
אשר ברשותה אוסף רישומים
והדפסים מקוריים של גדולי הציירים
מהמאות ה־19 וה־20
נאה להודיע על מינויו של מר
ויליאם סמרום
כנציגה בישראל.
ברשותו אוסף גדול מיצירות

Picasso

לקביעת ראיון, נא להתקשר אישית אל 752760 ת"א.

החיים כאוטוסטרדה

המכונית שלי, פריס, תל־אביב

קולנוע

מאת יצחק בן־נר

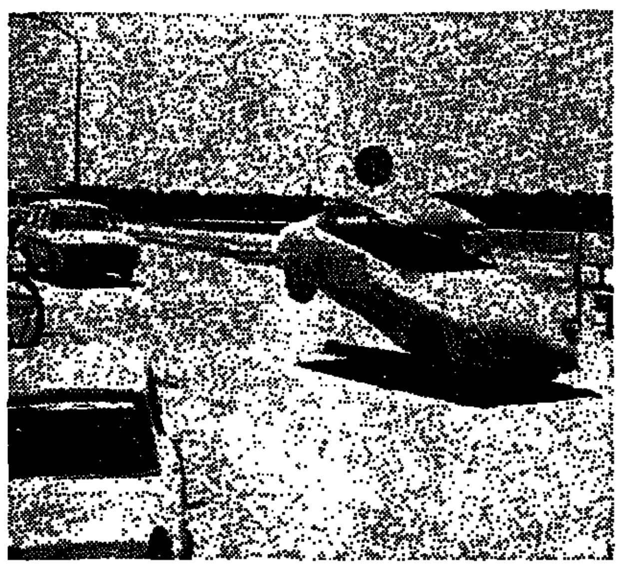

המכונית: הגיבור האמיתי של הסרט

כשהוצג סרטו האחרון של ז'אק טאטי, „המכונית שלי" לראשונה ב־ארץ, לפני כשנה, במסגרת שבוע הסרט הצרפתי, היתה הקרנתו אחת והקרנות הראשונות שנערכו לסרט בעולם כולו. יוצר הסרט, טאטי (64), המתנהג הנראה בחיים כבסרטיו, ילד מגודל, פקוח עיניים ונבוך כלשהו, הודה לקהל הישראלי שהגיע לו לא־חר ההקרנה, בכך שעלה על הבמה וביצע כמה תנועות של פאנטומימה.

ז'אק טאטי הוא יוצר סרטים יחיד במינו, שהביא עמו אל הקולנוע את נסיונו העשיר כבדרן של הצגות רא־ווי. לאחר שורה של סרטים קצרים החל, לפני 25 שנה בדיוק, את דרכו הייחודית כעושה סרטים ארוכים. ב־שני העשורים ומחצית העשור שעברו מאז כתב, הפיק וביים חמישה סרטים בלבד. רק שניים מהם, „חופשתו של מר הילו" ו„זה הדוד שלי" הוקרנו בארץ. שלישי „פלאיי־טאיים", ש־קדם בהפקתו ל„המכונית שלי" וש־רבים רואים בו את הטוב בסרטי טא־טי, מתה בכחסן המפיץ הישראלי שלו, עדיין לא נמצא לו בית קול־נוע שיואות להסתכן בהקרנתו.

ב„המכונית שלי" נוטל טאטי אבי־זר שהוא מרכיב חשוב במיכלול ה־חיים המודרניים, את ביתו השני של האדם, את המכונית — ומשתמש בו ודרכו להארה מחודשת של העולם הניסתוף אל סירוף מיכאני הסר נש־מה. גיבורו הילו, בלווית אשת יחסי ציבור צעירה תמרצת (הדוגמנית ה־אמריקאית מאריה קימברלי, שהת־נהגותה, לבושה והילוכה המצועצעים משמשים ביגוד והשלכה לדמות הי־לו) מפקחים על הצבות מכונית־חניון רבת שימושים ופאטנטים תמי־מים, להצגת מכונית בתלאומית ה־נערכת באמסטרדם. מאליו מובן ש־מכוניתם מגיעה לתצוגה לאחר נעי־לה, בשל שורה של תקלות מכניות ואנושיות — אלא שסיפור המעשה הדל משמש לטאטי רק עילה לקומ־דיה קולנועית המבטאה את הפילוסו־פיה המוכרת שלו. טאטי, בדרכו שלו, הוא ממשיכם הנאמן של סרטי הקו־מדיה מתקופת הסרט האילם — וכש־גיבורו, נטע המהותי, נאיבי ותכיב, הנוסע ב„טאראנטה" שלו בכיוון ההפוך לתנועה, דרך מסל — וצוד ב־אוטוסטראדה רב מישלסית ומשוכל־לת, שבה חולפים כברקים כלי־רכב מבהיקים ומהודרנים.

ביגוד זה הוא שיוצר את העניין החזרוה שבסרט. טאטי אינו נועם, אינו מבאיב ואינו דוקר. כבישי הענק של צרפת, בלגיה הולאנד מקבלים משמעות סימלית חביבה וכלי הרכב השונים, מכל מין וגוון, זוכים להג־פשה משעשעת, ששיאה בבאלט נה־דר של מכוניות שנפגעו בתאונות דר־כים ושל האנשים הנוהגים בהן אך אינם מצליחים לשלוט בהן.

מצלמותיו הנסתרות גם הצליחו לחשוף כמה מעמדים יומיומיים, אפו־רים בהחלט, המקבלים הדגש קומי או לירי — צילומי הנהגים המחטטים בחוטמיהם בהמתינם לרמזור שית־חלף, או מגבי השמשות הנעים בקצב מאפיין לבהגי המכונית — וטאטי משבץ בסרטו, כפנינים זעירות, הי־גשים מעין אלה. כהילו גיבורו שנוא הדיבור — ובפס הקול של הסרט גוברים בכוונה צוחות המנו־עים תריקות המצפורים והצפמים על קול האדם. האזהרה שאותה מע־ביר לנו היוצר טאטי אינה חדשה — הביבאניזם הקר משתלט על חיינו — אך הדרך התמימה שבה הוא ממחיש לנו את האימה, כשעשעת ומקורית מאד.

מקדים את סרטו של טאטי סרט קצר „המסעי", שיצר ז'אק מורי קה־מור, עם הצלם אמנון סלומון וה־עורכת אורה שאן. הקולנוע של קה־מור, שניסה והצליח בסרט צבעוני קצר ויפהפה זה ליצור סיפור בתגר עם מציוריו של יוסל ברגנר, בעורת בצלמה חסרת מנוחה ומוסיקה קיצ־בית, שונה לחלוטין מן הקולנוע של טאטי — אם ניתן ואם הוגן לערוך השוואה מעין זו — כשם ששונה ער־למו הריאלי והמוגבל של הקומיקאי הצרפתי התמים הטוב מעולם ה־דמיון הפתוח של הצייר הישראלי. שני העולמות, בהתגשמותם הקול־נועית, ראויים בהחלט להיראות.

ראי המציאות

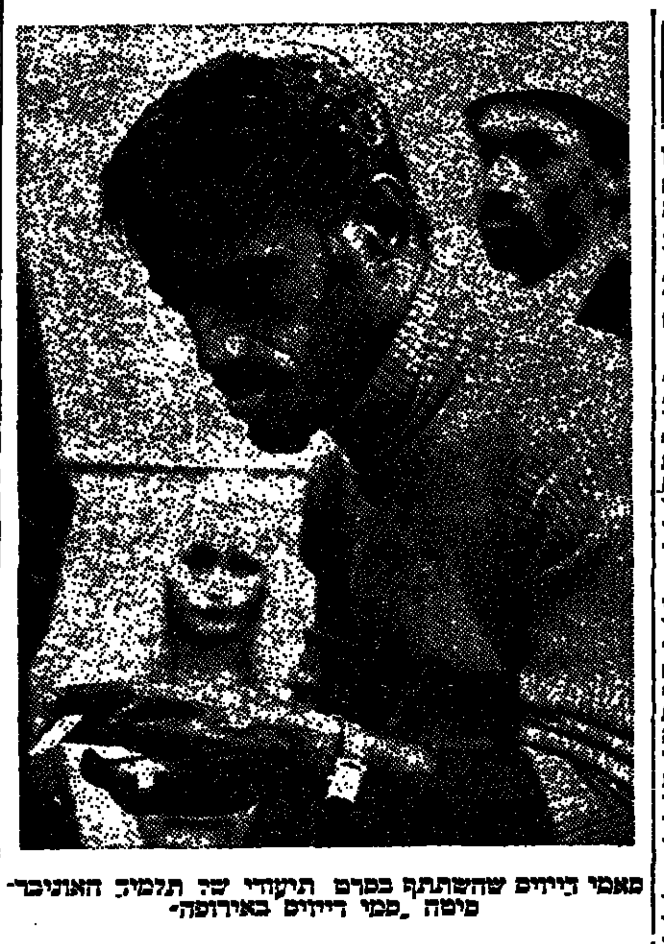

מאמר דיורים שהשתתפו בסרט תיעודי של תלמיד האוניבר־סיטה „פני דיורים באירופה"

מאחורי המסך

מאת יוסף שריק

מינכן

תעשיית סרטים זקוקה לאלפנים — יש לנו אלפנים. התעשיה זקוקה לטכנאים ומפיקים — יש לנו כאלה. התעשיית הזו זקוקה לשחקנים וצ־ותרת מכנים — יש לנו גם כאלה. ולבסוף, התעשיה זקוקה לבית ספר לקולנוע בו ילמדו כותבי תסריטים הבמאים.

במשך שנים למד אשר הירשברג, פקיד של משרד המסחר והתעשיה, את התנאים להקמת בית ספר לקול־נוע. לאה גרת ממשרד החינוך אף הקימה בית ספר כזה. ובכל זאת התסריטים של הסרטים הישראליים נכתבים על ידי דיליטאנטים ומבו־יימים על ידי אנשים שלמדו את ה־מקצוע מאנשים שבעצמם לא למדו קולנוע.

לפני כארבע שנים וביקר אולפני הסרטים בבאואריה והתבוננת הטלוויז־יה בגרמניה לאותה מסקנה שהגענו בישראל. יש ליצור יצרני סרטים לפני שמצרים סרטים. בעזרת כסף מן הממשלה פנתה אולפני כבאואריה התנועת הטלוויזיה את האוניברסיטה הראשונה לקולנוע באירופה. (בתי הספר האחרים הם יותר בהיכות אקדמית וביה"ס בברלין נראה ש־הוא מחנך אנשים צעירים להיות פר־ליטיקאים שמצלמים יותר מאשר יצ־רני סרטים).

ד"ר לנגספלד אחד ממייסדי האוני־ברסיטה לקולנוע נראה יותר כסר־דנט מפרופסור. הוא איש קצר קומה ובעל שפם בלונדי, הוא למד איך לארגן אוניברסיטה כזו בכל רחבי אירופה. באוניברסיטה פקולטה לסר־טי עלילה ופקולטה לסרטי תעודה וכן מחלקה לסרטי טלוויזיה. מקיי־מים הרצאות בפסיכולוגיה, אסתטי־קה, היסטוריה, וסוציולוגיה. אך הדגש מושם על עבודה מעשית... את הסטו־דנטים מלמדים לראות את המציאות ולשקף אותה.

קבלת מועמדים

צעירים וצעירות בני 18—29 היי־בים לעבור מבחן לפני שהם מתקב־לים. נותנים להם מצלמה של 8 מ"מ ומתבקשים לעשות סרט של 6—9 דקות. אם אינם יודעים להשתמש במצלמה, ידאגו להם. אם הם רוצים יכולים הם לכתוב תסריט במקום ל־צלם סרט.

את הסרט מפתחים עוד באותו לי־לה. את התסריט קוראים. למחרת ב־בוקר מחליטה ועדה אם יש להזמין את המועמד לשיחה או שיש לדחותו.

רק 15 (מתוך כ־150 מועמדים) יכו־לים להתקבל בכל שנה. התלמידים לומדים שלוש שנים. בהן עליהם ליצור שני סרטי תעודה וסרט עלי־לה באורך 90 דקה.

הערתי כי הוצאות רבות כרוכות בשיטת הוראה כזו. הד"ר לנגספלד הסכים אך העיר כי כמה מן הסרטים שיוצרו התלמידים נמכרו לתחנות ה־טלוויזיה.

שלושה מתלמידים אלה יצרו סר־טי עלילה שמוצגים בבתי הקולנוע בגרמניה. שבעה מהם יוצרים סרטי תעודה, שלושה כותבים תסריטים. שניים נעשו מורים באוניברסיטה ו־השאר עובדים בטלוויזיה בהכנת סר־טי העודה וסרטי חינוך.

לא כל כך ורוד...

הצטרפה אלינו ד"ר אנגליאנו דה האז. בהתהלכה הנה ושוב בעצבנות. אמרה כי אין הדברים ורודים כל כך כמו שתאר אותם עמיתה. לא כל התלמידים הסתדרו בעבודה יותר על כן, תלמידים שמפיק מעסיק אותם נאלצים ליצור מה שהוא מבקש ולא מה שהיו רוצים לעשות בהתאם למה שלמדו באוניברסיטה. לבסוף יוזה פער עמוק בין גסקנו. הידע של התלמיד וכוונתו, לבין מה שהוא דורש.

הד"ר לנגספלד הביט בי ואני הבט־תי בו. הוא מלמד את תלמידיו לש־קף את המציאות לא לשנות את החב־רה.

סרט עלילה צבעוני
עפ"י ספרו של
מוטה גור
בבמויו של בועז דוידזון
על מלחמות הצנחנים במחבלים

עזית הכלבה הצנחנית

יוסי פולק * גדעון זינגר
* מוטה זילברשטיין

הכלבה עזית

הצגת בכורה עולמית
ממוצאי־שבת 1.7.72

ירושלים „אורנע"
חיפה „אורה"
באר־שבע „גילת"
בקרוב ת"א „מוגרבי"

חלום של שבת

על שפת ים כנרת
בחוף הרחצה הפרטי
של המלון יום של מנוחה...
רחצה... ספורט... יום שלם
של אויר ואוירה עם
ארוחת צהרים
מסורתית — 20.— ל"י
לאיש כולל הכל
בילוי מהבוקר
עד לפנות ערב

מלון גני חמת טבריה
טל 067.21655

תיאטרון בימות

בוזן כתוסה הסבור

בימוי מצויין
תכליתי וקולע
„מעריב" נ. בן־עמי

לתושבי תל־אביב

הערב אוהל	8.30
יום ג' 27.6 נחמני	
ק. שמונה שניר 28.6	
אשקלון רחל 29.6	

אלף לילה ולילה

לתושבי תל־אביב

מחר נחמני	8.30
יום ה' 29.6 בת־דור	
רחובות ב. העם 27.6	
חולון ארמון 30.6	

משוררים קוראים את שיריהם
מפגש בין משוררים אנגליים וישראליים

ת"א 1.7, 2.7 נחמני	
י־ם 3.7, 4.7 „האך"	
חיפה 7.7 תיאי	

טל.: בימות: 8"ד 246246
כרטיסים ב„לאן" 231655
ובמשרדים.

המביא: יעקב אגמון

תיאטרוני ישראל

הערב 25.6

הבימה:

צוואתו של כלב:
ת"א, האולם הגדול

הקאמרי:

השבוי בקומה ה־14:
תל־אביב

הן לא תקחהו ממך:
נען, אמנות לעם

התיאטרון העירוני חיפה:

חפץ:
גדרה, אמנות לעם

ביום שלישי 27.6.72

במלון תדמור הרצליה

מעדנים בנוסח סין

ארוחות משפחתיות
כל שבת בצהרים

הזמנות מראש
טל. 938321

ויצו
סניף
תל־אביב

מועדון ארלוזורוב 100

יום ראשון 25.6.72
מ"10 — „יום לעולה"
4 — הדגמת בישול
8 — הרצאת רעיה קליימן.

*

יום שלישי 27.6.72
10 — עברית
4.30 — חוג גוטקין (5)
— חוג קרישאי תנ"ך (3)
8 — חוג גלבורד (8)

*

בית ויצו
דוד המלך 38

יום ראשון 25.6.72
9.30 — כנס לשכות משפטיות

*

יום רביעי 28.6.72
7—4 — „בית פתוח" לחברות עולות ותיירות
מרצה הגב' שכטרמן, יו"ר מח' יחסי ציבור ויצו עולמית

*

„מרכז לאשה"
המלך ג'ורג' 35
הלשכה המשפטית בימים ב' ר' ד' מ"4

*

מרכז לתקון, הזנה מיעצת וקור־סים מקצועיים.
פדיקור ומניקור בימים ראשון וחמישי מ"5

*

פגישות בחוגים
יום ראשון 25.6.72
8.30 — שלנג, סוטין 13 (6)
— רביבי, בצלאל 1 (6)

*

יום שני 26.6.72
4 — „רוזלי", דיזנגוף (8)
4.30 — הרדי, השרון 54, הרצ־ליה, תחקיים הגרלה (5)

*

יום שלישי 27.6.72
10 — משרניזוב, בלפור 32, עברית (8)
4.30 — לנדאו, קורדובה 8, מסיבה (6)
— זילבניק, מלך כורש 14, פוליטיקה (6)
— ברונשטיין, גורדון 61 (6)
8.30 — רייכלין, בלוך 13, גבעתיים, מסיבה (13)

*

מוצאי שבת 1.7.72
8.30 — ניקרסין, ישעיהו 6, רמת־חן (6)
— כאהן, עלומים 23, אפקה „אמנות ופולקלור במערב אפריקה" (6)

בלונדון התיקרות של 200%
בישראל אנו מבקשים 20%

ידיעות אחרונות
ל' סיון, תשל"ב (12.6.1972)

...שכירות ב. השלטונות מ...

— מאת יחיאל קימלמן —

התופעה הראשונה שציפתה לי בבואי ללונדון היתה תעריפי המלון בו שהיתי. לפני שנתיים, בתקופה שהלכה עלה מחיר הלינה בשיעור של 25 אחוז. אולם התיקרות זו היא כאין וכאפס לעומת ההתיקרות בתעריפי התחבורה הציבורית. אחה על בהורזה, השתנית האחרונה ב־150 עד 200 אחוז.

הרכבת התחתית... בתעריפי לונדון אין יותר... הי־על התיקרות הנסיעה... מר לי, כי לתיירים ניתנת הנחה של רכישת כרטיס... כל כרטיס של 5 פנס נסיעות ב...

אגד־המחלקה ליחסי ציבור

התזמורת הפילהרמונית הישראלית

„מחזור יצירות בראהמס"

סידרת מנויים מיוחדת של 3 קונצרטים
(במסגרת הפסטיבל הישראלי)
תל־אביב היכל התרבות, 8.30 בערב

קונצרט מס' 1
יום חמישי 20.7.72
זובין מהטה — מנצח
דניאל ברנבוים — פסנתר
פנחס צוקרמן — כנור
סונאטה ב־לה מאז'ור לכנור ולפסנתר
„שירת הגורל" למקהלה ולתזמורת
סימפוניה מס' 4 ב־מי מינור
בהשתתפות מקהלת התזמורת הסקוטית הלאומית

קונצרט מס' 2
יום ראשון 23.7.72
דניאל ברנבוים — מנצח ופסנתרן
פנחס צוקרמן — כנור
רביעיית ת"א
חמישיה ב־פה מינור לפסנתר וכלי קשת
קונצ'רטו ב־רה מאז'ור לכנור ולתזמורת
סימפוניה מס' 1 ב־מינור

קונצרט מס' 3
יום חמישי 27.7.72
זובין מהטה — מנצח
דניאל ברנבוים — פסנתר
פנחס צוקרמן — כנור
בסונאטה ב־רה מינור לכנור ולפסנתר
סימפוניה מס' 3 ב־פה מאז'ור
קונצ'רטו מס' 2 ב־סי במול מאז'ור לפסנתר ולתזמורת

כרטיסים ניתן להשיג בקופת התזמורת בהיכל התרבות בשעות 10—13, 16—18, ביום ו' 10—13 בלבד.

הנחה למנויים לפי תלוש מס' 116

שמשון ודלילה

זובין מהטה — מנצח

חזיון אופראי ענק במסגרת הפסטיבל הישראלי

עם

ג'ון ויקרס	— שמשון
איבון מינטון	— דלילה
נורמן ביילי	— הכהן הגדול
בורים כרמלי	— העברי הזקן
וולי הפרנס	— אבימלך

כל ההצגות מתקיימות אך ורק בקיסריה, בשעה 8.30 בערב

הצגת גאלה — 16 ביולי 1972 (כל הכרטיסים נמכרו)
הופעות נוספות — 18 ביולי
22 ביולי

כרטיסים:
תל־אביב — קופת התזמורת, היכל התרבות, 10—13, 16—18 (יום ו' 10—13)
ירושלים — משרד כהנא (ל־18 ביולי בלבד)
חיפה — במשרדי התזמורת (ל־18 ביולי בלבד)

הנחה למנויים לפי תלוש 117

התזמורת מוכנת ע"י אגד־תורס

המפתח לפרסום בארץ
פרסום ב"הארץ"

עכשיו בקריטריון

מגעים

אינגמר ברגמן

שבוע 6

ירושלים

אדיסון — זכרונות ליבי
אוריון — היהלום הלוהט
אורנע — השדים
ארנון — הגן של פינצי' קונטיני
הבירה — קאטמנדו
חן — שתי דפיקות לב
ירושלים — ידע הבשרים
סמדר — בתו של רייאן
עדן — תיק ירושלים
רון — ההשוקה

חיפה

אורה — המטרה הקלה
אוריון — הרפתקאותיו של דון ז'ואן
אורלי — מלון פלזה
אמפיתיאטרון — החתול בעל 9 הזנבות
ארמון — הפורצים
בית רוטשילד — ליאו האחרון
גל־אור — הקרב על סאן סבסטיאן
חן — דקמרון
מוריה — חבר שלי
מירון — רשימות הלסטרום
עצמון — שתי דפיקות לב
עממי — המקשר
פאר — מאקו האנצטי
רון — תיק ירושלים
שביט הכרמל — תענוגי סוף שבוע

קריות (חיפה)

אורות — שד משחת
בית העם — נשואין בהרצה
היובל — הקשר הצרפתי
זהר — בלש ושמו שאפט
יובל אור — 12 הנועזים
ניצן קריית־ים — הקשר הצרפתי
סביון — לונדון פסטיבל בלט
ספיר — הבריחה הגדולה

ראשון־לציון

תפארת — קוראים לי טריניטי

רמת־השרון

גיל — חייל בכחול

חדרה

גן־זהר פתוח — בילי ג'יק
גן־זהר סגור — הקרב על סאן סבסטיאן
הוף — הפרפרית

נתניה

אסתר — קוימאדה
יגיל — איבנהו
סטודיו פתוח — משחקיה של זי
סטודיו סגור — הרחוב האחורי
שרון — שתי דפיקות לב

הרצליה

דוד — הקשר הצרפתי
תפארת — עד הכדור האחרון
היכל — סמים ונשים
דוד — ללא מגיע

רמת־גן גבעתיים

אורדע — הבית בצל העצים
אורלי — התפשטות
ארמון — דקמרון
אואזים — גבר אירוטי
גל־אור — ללא מגיע
הדר — אני אהב אותך רוזה
לילי — הארי המזוהם
רמה — ספור אחד של פשע
רמת־גן — הארי המזוהם
שבים — יהלומים לנצח

פתח־תקוה

אורון — החטופה
הדר — הבית בצל העצים
היכל — ואלדו מגיע
שלום — אני אהב אותך רוזה

חולון

ארמון — הנקבניות
רינה — בלש ושמו שאפט

בת־ים

אורנים — הסוד של סנטה ויקטוריה
עצמאות — דוק
בת־ים — עשה לי אהבה

יפו

נגה — נקמה בין הערביים
צליל — ביק הגדול

תל־אביב

אופיר — השוטר בדימוס
אורלי — תיק ירושלים
אלנבי — הארטיסטים בצבא
אסתר — נערת הטלפון והבלש
בן־יהודה — החתול
גורדון — הגן של פינצי' קונטיני
גת — עד עין
דן — הכומר האקדוחן
הוד — הג'וב בלבן
זמיר — אקסטזה
חן — השיטה ההולנדית
קריטריון — מגעים
מוגרבי — הפורצים
מקסים — המלכה כריסטינה
מרכז — הזמן להרוג
כתמיד — הבחד
סטודיו — שתי דפיקות לב

סינרמה
קולנוע
קדינט
איסטווד
מיסטי
7.15—9.30

עדן — רוחות סתיו
פאר — הראש
פריז — המכונית שלי
צפון — החתול בעל 9 הזנבות
רמת־אביב — הפראים הנודדים
שדרות — רציחות קטנות
תכלת — יום אחד בחייו של איוון דניסוביץ'
תמר — אלבטרוס

קולנוע „תל־אביב"
היהלום הלוהט
שבוע 7

ליקוי חמה מלא בקנדה — ביולי

ספק נתונים לשכלול אמצעי התקשורת האלחוטית

ב שני, 10 ביולי, תינתן למדע־ קנדים הזדמנות נדירה לחד את השינויים החלים במטען לי של האטמוספירה העליונה. השמש מוסתרת על־ידי הירח. זה בשעת ליקוי חמה מלא ש־ יהיה לחזות בו בקנדה, ברצועה של כ־160 ק״מ. מסלול הליק־ בור מטוקטויאקטוק שבאזור ה־ הרבי של קנדה, דרך מפרץ וצפון מדינת קוויבק, יחצה ־ הסנט־לורנס ויגע דרך נוי־ זויק, ונובה סקוטיה. יהיה זה האחרון המלא שיתרחש בשב־ עד 1979.

צים הקנדים מתכוננים לשגר רקיטות כחקר, לגובה של מ, כדי לערוך מדידות וצילו־ אטמוספירה העליונה. בצורת ת יוכלו לקבל אינפורמציה רך אודות השפעת השמש על ספירה שלנו, גם אם ביום יכסו עננים את פני השמים. פה הראשונה השוגר שש דקות שהירח יתחיל לחלוף על פני . המכשירים של רקיטה זו ימ־ דדו את המטען החשמלי במרומים. הנתונים שהיא תאסוף ישמשו ל־השוואה עם המדידות שייערכו ב־מכשירים שעל גבי הרקיטות שישוג־רו מאוחר יותר, בעת הליקוי עצמו. המכשירים של הרקיטות הקנדיות יהיו משוכללים הרבה יותר מאלה שהשתמשו בהם עד כה למדידות דר־גת היאוניזציה והמטען החשמלי באטמוספירה. תשומת לב מיוחדת תוקדש למדידות בשתי הדקות בהן תהיה השמש מכוסה כליל על־ידי הירח.

בד בבד עם המכשירים שעל ה־רקיטות, ימדדו החוקרים את המטען החשמלי של האטמוספירה גם בעז־רת גלי רדיו שישודרו מן האדמה. ליקוי חמה הוא הדרך היחידה ל„סגירת" זרם האנרגיה המגיע מן השמש לאטמוספירה, ולכדור הארץ. בדיקות שנערכו בעת ליקויי חמה קודמים, וביחוד זה האחרון שהתרחש ב־1970 בנובה סקוטיה, העלו כי הם גורמים לירידה ניכרת — פי עשרה ויותר — בריכוז האלקטרונים באט־מוספירה הקרובה (עד לגובה של 80 ק״מ), ולירידה קטנה יותר — פי 3 עד חמישה באטמוספירה שבגובה רב יותר. מנתונים אלה, ואחרים, ניתן היה ללמוד על התגובות הכי־מיות המתחוללות באטמוספירה העל־יונה, ועל השפעת תגובות אלה על המטען החשמלי שלה.

בעת הליקוי ב־10 ביולי, יקדישו המדענים הקנדים תשומת לב מיו־חדת לשינויים שיתחוללו במטען ה־חשמלי במשך שתי הדקות בהן תהיה השמש מכוסה בשלמות.

מאחר שלאטמוספירה העליונה תפקיד חשוב ומרכזי בהעברת גלי רדיו, ורבות מן ההפרעות בשידורים מקורן בשינויים החשמליים החלים בה, יש למחקרים מסוג זה ענין מע־שי רב. הנתונים שיתקבלו מליקוי החמה הקרוב, עשויים, לדעת החוק־רים מקנדה, לספק נתונים שיאפשרו את שכלול אמצעי התקשורת האל־חוטית, ואולי אף לפיתוח ציוד תק־שורת מסוג חדש.

יה ניכרת ברמת עופרת באוויר ארצות הברית

ן העופרת במקומות שונים ב־ אטי, בלוס־אנג'לס ובפילדל־ הלוה בשיעור ניכר בתקופה 1961 ל־1969. נתונים שפורסמו נה על־ידי „הסוכנות להגנת הה״ של ממשלת ארה״ב מצבי־ א עליה של בין 13% ל־64% ן העופרת באוויר במקומות מסתבר שריכוז העופרת באוויר ־ ריכוזים עירוניים בארה״ב כ לרמה המסוכנת לבריאות. ן היא רעל לאדם ולבעלי חיים , ממחקרים שונים ידוע, כי ן הנקלטת דרך הריאות היא ה העיקרי לרמתה של מתכת ף האדם.

כסא־מפלט חדש להצלת טייסים

הופך למטוס זעיר המונחה למקום מבטחים

ארה״ב משקיעה מאמצים רבים בפיתוח אמצעים חדשים להצלת טיי־סים שמטוסיהם נפגעו מעל לשטח אויב, או באזורים בהם נחיתת אר־גס או צניחה הם קשים ומסוכנים.

עתה נודע כי חברת קאמאן למוצרי התעופה תכננה ובנתה כיסא מפלט לטייסים, ההופך מיד לאחר הפלי־טה מן המטוס להליקופטר.

מתקן ההצלה, קרוי בשם „סייבאר", שפירושו המילולי „המציל", אולם הוא מורכב מראשי התיבות, באנג־לית, של „כלי רכב אווירי לבריחה, עם כסא הדוסור". הסייבאר מצויד ברוטור הניתן לפרישה ובמנוע סילון, מערכות בקרה והיגוי המתחילים לפ־עול באופן אוטומטי. עם הפרישה וההתחלת פעולתן של מערכות הבקרה וההיגוי, הופך הכסא המפלט למעין מטוס זעיר, לאדם אחד (ראה תמו־נה). מטוס זה מונחה על־ידי קרן רדיו לאזור מבטחים, שם יפרד ממנו הטייס וינחת לאדמה בעזרת מצנח.

ה„סייבאר" שפותח על־ידי חברת קאמאן הוא במשקל כולל של 330 ק״ג, ונושא עמו דלק בכמות המספקת לטיסה של חצי שעה, במהירות של כ־160 קמ״ש. המנוע, המפתח כוח דוחף של 200 ק״ג, דוחף את כלי הטיס קדימה, ובאותה עת מסתובבים להבי הרוטור ומרימים אותו כאוויר. מתקן ההצלה החדש כבר נוסה פעמים אחדות, וכל הניסויים הוכתרו בהצלחה.

ממשלת ארה״ב השקיעה עד כה כחצי מיליון דולר, מתקציב המחקר והפיתוח של הצי האמריקאי, בתכנית של ה„סייבאר" — מתקן ההצלה החדש לטייסים.

1180 מגאוואט מתחנת־כח גרעינית

בווילפא שבוואלס, אשר בבריטניה הופעלה תחנת כוח גרעינית חדשה, שהיא אולי הגדולה מסוגה בעולם. בתחנת הכוח שני כורים גרעיניים המקוררים בגרפיט, שכלל הספק ה־חשמל שלהם יכול להגיע ל־1180 מגאוואט — לא הרבה פחות מכושר ייצור החשמל של כלל תחנות ה־כוח בישראל.

בבנין תחנת הכוח החדשה השקיעה המועצה המרכזית לייצור חשמל של הממלכה המאוחדת סך כולל של כ־340 מיליון דולר. ו תחנת הכוח הגר־עינית ה־11, והאחרונה במספר של תחנות הכוח מסוג מאגנוקס שהוקמו בממלכה המאוחדת. עם הפעלתה מגיע כושר הייצור הכולל של תחנות ה־כוח הגרעיניות המסחריות בברי־טניה ל־5300 מגאוואט.

לעת עתה אין תחנת הכוח החד־שה שבווילפא פועלת במלוא ההספק שלה. בעקבות הופעת תלודה במספר מקומות במפעל, היא מספקת עתה רק 900 מגאוואט חשמל.

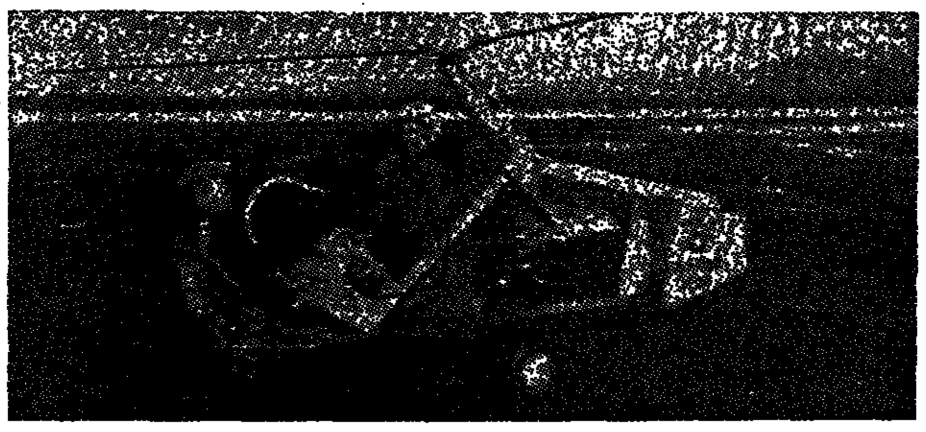

כסא המפלט לאחר שהפך למטוס זעיר, מסוגל להסיע את נוסעו למקום מבטחים,

קניון ענק על המאדים

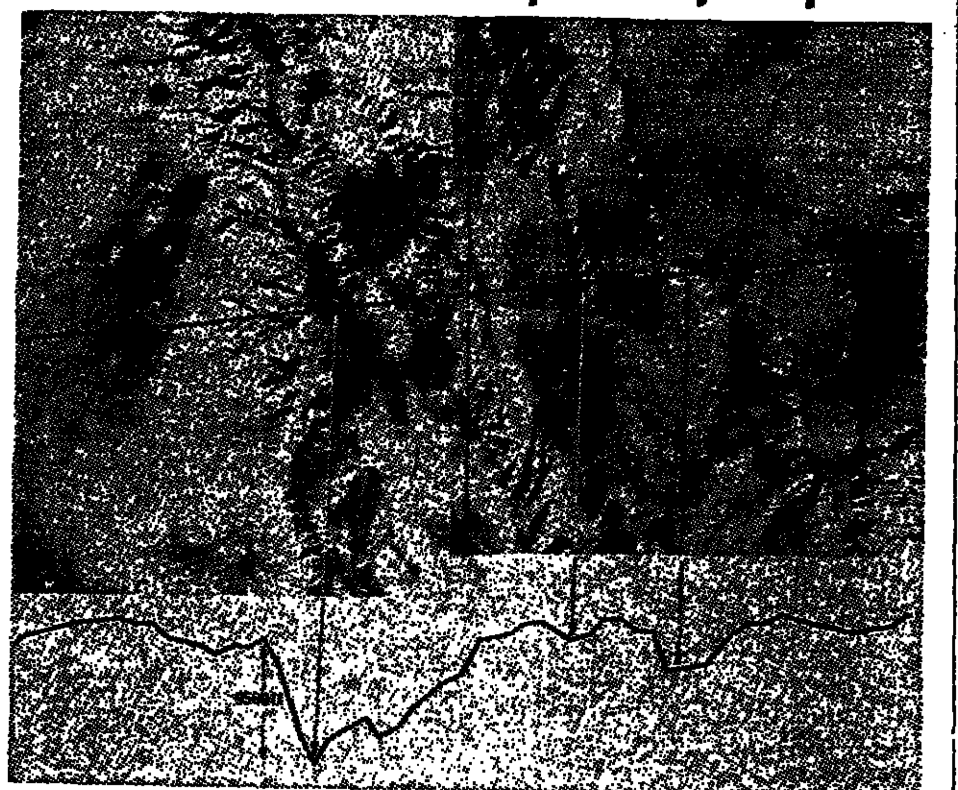

מאז החלה החללית מארינר 9 להקיף את המאדים בסוף נובמבר של השנה שעברה, היא כבר הקיפה כוכב זה מאות פעמים, ושידרה יותר מ־7,000 תצלומים לאדמה. התצלו־מים, המכסים את רוב שטחו של המאדים, גילו תגליות מעניינות או־דות הכוכב. בין היתר נראים בתמו־נות מספר קניונים, שהגדול ביניהם הוא ברוחב של 130 ק״מ ועומקו מגיע ל־9500 רגל (2,850 מטרים). קאניון זה, המצוי באזור הקו המשווה של המאדים, רחב פי שישה מהגראנד קאניון שבארה״ב, ועמוק כמעט פי שניים ממנו. שני קאניונים נוספים, עמוקים פחות מהקאניון הגדול, נר־אים אף הם בתמונה ומסומנים ב־חצים, מימין.

טובי הפיסיקאים בברקלי יעסקו בחקר בעיות זיהום הסביבה

בשנים האחרונות חל שינוי ניכר בגישתם של מלומדים רבים למדע בכללו. גובר והולך מספרם של ה־מדענים המרחיבים את תחומי ההת־ענינות שלהם, ובתוך כך גם מקדי־שים יותר ויותר מזמנם בנסיון לת־רום לשיפור „איכות החיים" של ה־אדם.

ביטוי אחרון למגמה זו מוצאים אנו בידיעה שהגיעה מאוניברסיטת קלי־פורניה שבברקלי. הפיסיקאים של המעבדה ע״ש לורנס המפורסמת ב־תרומותיה הבסיסיות בפיסיקה וב־כימיה, הפעילו תכנית למחקר ב־מדעי הסביבה. בראש המעבדה עומד עתה פרופ' אדווין מקמילן, אשר יחד עם פרופ' גלן סיבורג הכינו באותה מעבדה את רוב היסודות המלאכו־תיים, שמעבר לאורניום — מהפלו־טוניום והנפטוניום, עד לכבדים יותר, דוגמת הברקליום (על עבודתם זו זכו בפרס נובל לכימיה ל־1951).

הפרופ' מקמילאן מקווה, כי הרי־כוז הרב של כשרונות מדעיים מעו־לים בברקלי, יאפשר לאוניברסיטה זו לתרום תרומות נכבדות לבעיות ה־סביבה, זיהום האוויר, המים והגו. הסגל הבכיר של מעבדת לורנס הו־מך תמיכה נלהבת בשינוי של כיווני המחקר במעבדה, והקרן הלאומית למחקר, יחד עם הוועדה לאנרגיה אטומית של ארה״ב, כבר הבטיחו את המימון הדרוש.

התכנית הראשונה והגדולה בה יעסקו החוקרים במעבדת לורנס תהיה סקר ובדיקה של המכשירים המצויים כיום לפיקוח על איכות הסביבה. במבצע זה ישתתפו 18 פיסיקאים ומ־הנדסים. תכנית אחרת תעסוק ב־מאזן האנרגיה של אגם טאהו שב־גבול מדינות קאליפורניה ונאבדה, כ־300 ק״מ מזרחה מסן־פרנציסקו. בחקר האגם ישתתפו גם זואולוגים, לימנולוגים (חוקרי אגמים) ומהנדסי חקלאות.

מטרת המחקר לא רק להכיר טוב יותר את האגם, כי אם להציע הצ־עות ממשיות שימנעו את זיהומו, ו־ישמרו על יופיו הטבעי. נוסף על חקר אגם טאהו, ייערך גם מחקר של יסו־דות כימיים המצויים בכמויות זעי־רות במימי האוקיינוס השקט, והעלו־לים להוות מקור סכנה לאדם. תשו־מת לב מיוחדת תופנה לכספית, שיש החוששים, כי ריכוזה בדגי הים — ובעיקר בדגי הטונה — עולה לרמה המסוכנת לחיים. הפיסיקאים של מע־בדת לורנס מקווים שיוכלו לפתח גלאי רגיש ומהיר לבדיקת כספית ויסודות רעילים אחרים, דוגמת קדמ־יום, במים ובחומרים ביולוגיים שונים.

בעריכת פרופ' נתן שרון
וד״ר שמואל שאלתיאל

לוותיקי חטיבת „כרמלי" במלחמת העצמאות

עם הכנסת ספר החטיבה לדפוס מתבקשים כל אלה שברשותם צלומים הקשורים בקרבות החטיבה להמציאם בדחיפות למערכת "מערכות" רח' ג' מס. 1, הקריה ת"א, טל. 03-692237

התמונות תוחזרנה בתודה.

ועדת המערכת

כנס ייסוד

אירגון בוגרי בצלאל

יתקיים ביום שלישי 27.6.72
בשעה 16.30 ב"בית העם"
רחוב בצלאל 11, ירושלים

בוגרי כל המחזורים מוזמנים.

עקרת בית חיפאית

מודעה זו תחסוך לך עשרות ל"י בחודש.

פתחנו את מרכז המכירות
החדיש והמפואר בחיפה
למוצרי בשר מהיבוא לצרכן

כבד קפוא מין משובח
8.- ל"י הק"ג

נוסף למוצרים הנ"ל שפע של מוצרי בשר
נקניק משובח דגי פילה ובקלה פרוס
במחירים סיטונאים

אשור שווק מוצרי מזון
רח' הבנקים 4, חיפה

המוסד לביטוח לאומי

לידיעת מקבלי קיצבאות זיקנה ושאירים,

1. העלאת שיעורי קיצבת זיקנה ושאירים

לפי צו שר העבודה הועלו שיעורי קיצבאות זיקנה ושאירים רטרואקטיבית מ־1.4.72, כלהלן:

	הקיצבה המוגדלת החל מ־1.4.72	הקיצבה עד 31.3.72
בודד	111.00 ל"י	101.00 ל"י
שתי נפשות	166.50	151.50
שלוש נפשות	210.90	191.90
ארבע נפשות	251.60	228.90
חמש נפשות	292.30	265.95

הערה: מקבלי הקיצבאות קיבלו סכומים אלה כמקדמות החל מחודש אפריל 1972, ולפיכך לא יחול שינוי נוסף בקיצבאותיהם.

2. העלאת שיעורי ההטבה הסוציאלית

שיעורי ההטבה הסוציאלית, המשולמת למקבלי קיצבאות זיקנה ושאירים מעוטי אמצעים, יועלו רטרואקטיבית מ־1.4.72.

שיעור ההטבה המוגדל ישולם בחודש יוני, ואליו יצורפו ההפרשים בעד החדשים אפריל ומאי.

להלן שיעורי הקיצבה * שישולמו לזכאים להטבה סוציאלית:

	סכום הקיצבה עם הטבה סוציאלית	הפרשים עבור חדשים אפריל—מאי	סה"כ התשלום בחודש יוני
בודד	160.00 ל"י	10.— ל"י	170.00 ל"י
שתי נפשות	248.50	16.—	264.50
שלוש נפשות	310.90	20.—	330.90
ארבע נפשות	363.60	22.—	385.60
חמש נפשות	417.30	26.—	443.30

3. שינויים בזכאות להטבה סוציאלית

בעקבות העלאת שיעורי הקיצבה חל שינוי בגובה ההכנסות המזכה בתוספת הטבה סוציאלית.

א. הטבה סוציאלית מלאה
מקבל קיצבה זכאי לתוספת הטבה סוציאלית מלאה אם הכנסותיו האחרות אינן עולות על 111.— ל"י לחודש. מקבל קיצבה שיש בן תלוי יהיה זכאי לתוספת הטבה סוציאלית מלאה אם הכנסותיו האחרות אינן עולות על 166.50 ל"י לחודש.

ב. הטבה סוציאלית יחסית
מקבלי קיצבאות זיקנה ושאירים שהכנסותיהם האחרות אינן עולות על הסכומים שלהלן עשויים להיות זכאים להטבה סוציאלית יחסית:

— מקבלי קיצבת יחיד — אם הכנסותיו האחרות אינן עולות על 155 ל"י לחודש.
— מי שיש בן תלוי — אם הכנסותיו האחרות אינן עולות על 239 ל"י לחודש.
— מי שיש בו 2 תלויים — אם הכנסותיו האחרות אינן עולות על 255 ל"י לחודש.
— מי שיש בו 3 תלויים — אם הכנסותיו האחרות אינן עולות על 266 ל"י לחודש.
— מי שיש בו 4 תלויים — אם הכנסותיו האחרות אינן עולות על 278 ל"י לחודש.

בבנין ההכנסות האחרות נכללות גם הכנסותיו של בן הזוג.

מקבל קיצבת זיקנה או שאירים, הסבור לפי האמור לעיל, כי הוא זכאי גם לתוספת הטבה סוציאלית, ועדיין לא מימש את זכותו, מתבקש לפנות בהקדם לסניף המוסד לביטוח הלאומי שבמקום מגוריו, ולהגיש בקשה בטופס המיועד לכך.

* הסכומים הנ"ל אינם כוללים תוספת וותק, תוספת דחיית קיצבה, הפעולות על חשבון ביטוח רפואי, גימלאות יחסיות וכדומה.

מטבעות

השקעה בטוחה וטובה

המכירה הפומבית

של מטבעות עתיקים ומודרניים בארץ

חיפה, 4—6 ליולי 1972

פרטים נוספים בקטלוג
בתד בע"מ
רח' הרצל 53 חיפה

הכל בכל בכול
בלוח הכפול

סונומרט

סונומרט - רשת חנויות בתחנות סונול

סונומרט - רשת חנויות מיוחדות בתחנות סונול־לאביזרי רכב, ציוד לספורט, לקייט, למחנאות, ולשפת הים. לנהג, לנהגת, ולכל המשפחה. מוצרי איכות במחיר מוערך!
בוא לסונול וסע לשלום!

هكذا من الأصل

[redacted]

هكذا من الأمل

הלוח הכפול הארץ ידיעות אחרונות

המשרד הראשי: תל־אביב שד' רוטשילד 99 (פנת שינקין)
טלפונים: מחלקת מודעות — 249905, 230521, 230401
המחיר: יום חול 55 אגורות למלה / יום ו' 75 אגורות למלה

פרקי היום בתנ"ך

• תהלים, קל"א—קל"ב.

המשנה היומית

• בהוריות י"ב (ה—ו).

רדיו — גל א'

6.00	"מה טובו אהליך" ושיר של יום
6.10	התעמלות בוקר
6.20	קטע מוסיקלי
7.05	סקירת עתוני הבוקר
7.15	זמר וזמר לך
7.53	"אור ירוק"
8.10	בוקר טוב
10.05	לעקרת הבית
11.40	לאט תערב
12.05	במקצב יוצר
12.30	בחצי היום — סד כונים וחרשות חדשות

רשת ב'
9.00 8.00 7.00 6.05
14.00 13.00 12.00 10.00
18.00 17.00 16.00 15.00
24.00 23.00 22.00 21.00
01.00

תרשות בלועזית
רשת ד'
באנגלית:
20.30 13.30 7.00
בצרפתית:
20.45 14.00 7.15

תורנות בתי מרקחת

תל־אביב

הודעות

הגל הקל

גלי צה"ל

טלוויזיה

בטלוויזיה הלימודית

תורנות רופאים לפי המקומות

תל־אביב

תורניות בתי חולים

תל־אביב

דירות

ביקוש דירות

דירות למכירה

דירות בשכר חודשי

דירות מרוהטות

דירות בדמי מפתח

הרצאות וכינוסים

קבלנים

וילות ובתים

אולמות

מגרשים

בתי מלאכה

משרדים

חנויות

עסקים

ביקוש עבודה

הצעות עבודה

מכוניות למכירה

מקררים

• קניה, מכירה, החלפה, [illegible]

דודי שמש וחשמל

טלוויזיה

אופנועים וקטנועים

השכרת רכב

שחתי רכב

נופש

טפטים

שידוכים

ריקודים

כלי נגינה

מכונות כביסה

הלוואות

תריסים

מציעים למכירה

רוצים לקנות

בתי ספר ושיעורים

מכונות גילוח

מכונות כתיבה

טיולים

שונות

שרותים

חיות בית

אירועים ובידור

לחברת בטוח בתל אביב
דרושה/ה קופאי/ת
לעבודה עם קהל לקוחות וטפול בגביה
מועמדים בעלי ידיעה בהנה"ח ונסיון בעבודה עם קהל מתבקשים לכתוב בצרוף תולדות חיים ונסיון, לת.ד. 23048 תל־אביב, עבור חברת בטוח.
סודיות מובטחת

עיריית תל־אביב־יפו
האגף לתרבות לנוער ולספורט
מועמדים נוספים להדרכה בקייטנות
מתקבלים בשעות הבוקר משעה 08.00 עד 14.00 בבית העיריה בקומה 11 חדר 1123.

לפורום — יחסי־ציבור בע"מ
דרושה
* **נערה טלפוניסטית**
נא לפנות בשעות העבודה, שד' שאול המלך 8 תל־אביב, למר דוידזון.

למלון "גני שולמית"
דרושים
* פקיד לילה —
NIGHT AUDITOR
* מנהל קבלה
* מלצריות
תנאים טובים למתאימים המתאימים
לפנות טל' 051—5151

לתה"ל מהנדסים יועצים בע"מ
דרוש מהנדס חשמל בכיר
התפקיד: מהנדס תכנון, מתקני חשמל במבנים ציבוריים לרבות תחנות טרנספורמציה ומתקני מתח גבוה.
דרישות: מהנדס מוסמך, רשום בפנקס רשם המהנדסים.
כישורים: כושר נהול מו"מ. כושר נהול הדרכה על צוות עובדים, ידיעת השפה העברית והאנגלית על בוריין הכרחית. רצויה ידיעת התקנים הבריטיים והאמריקנים.
*
המועמדים יפנו טלפונית, טלפון 263263 קו פנימי 322, ת"א, או בכתב לת. ד. 11170 ת"א, בצרוף תולדות חיים וציון הכשרה ונסיון.
סודיות מובטחת.

מכונאי רכב
דרושים
למוסך בתל אביב
אנו מציעים:
* מקום עבודה קבוע.
* תנאי העסקה הוגנים.
* עבודה במוסך חדיש ומשוכלל.
* משכורת חדשית של — 750 ברוטו.
• בעלי השכלה מתאימה ונסיון מקצועי מתבקשים לפנות בהקדם לת.ד. 17021 ת"א (עבור מכונאי) בציון פרטים אישיים מלאים.
סודיות מובטחת

דרוש מפעיל למרקסור קטרפילר שופל 950
לעבודה בסביבת ראשון־לציון—אשדוד
לפנות ל"שפרי" גבורי ישראל 92 ת"א, למר ישראל איש או למר ירדני ברציון. טלפון 38861.

דרוש בחור אחרי צבא
לעבודה באומנות פרסום
עדיפות לבעלי נסיון בהתקנת מערכות קשר.
לפנות: "סיגנל" החשמל 4 תל־אביב.

ליצירות יהודית בע"מ
יצרני אופנה
דרושים:
* גוזרים
* עוזרים לגוזר
* עורכת לעבודות יד ואריזה
לפנות טל. 876355

דרושה מזכירה בעלת נסיון לסוכנות ביטוח
בדבר פרטים נא להתקשר טל. 721386

למשרד בטוח
דרושה
פקידה שליחה
בא להתקשר
טל. 614646
בין שעות
10.00—08.00
כל יום לפנות לבוקר.

הלוח הכפול · הארץ · ידיעות אחרונות
המשרד הראשי: תל־אביב שד' רוטשילד 99 (בית שינקין)
טלפונים: מחלקת מודעות — 248905, 230521, 230401
המחיר יום חול 55 אגורות לשורה / יום ו' 75 אגורות לשורה

למשרד אדריכלים
דרושה
פקידת חשבונות
[כי]שורים הדרושים:
נסיון של 3 שנים לפחות
הדפסה במכונת כתיבה עברית.
*
[לקב]יעת ראיון נא לטלפן 264055, 265506
בשעות 08.00 — 15.00.

המוסד לביטוח לאומי
נתפנתה משרה
[ת]פקיד:
[רכ]ז למנהל מדור השיקום
[מ]קום: משרד ראשי, ירושלים.
[תי]אור התפקיד: ארגון והפעלת קבוצות [...]זה בנושאי שיקום. פיקוח על העבודה [...]ופת של פקידי השיקום בסניפי המוסד [לבי]טוח לאומי. קיום קשר שוטף עם ארגונים [...]טוריים הקשורים בעבודת השיקום. ריכוז [...]ר תאורטי בנושאים ובבעיות הקשורות [בעבו]דת השיקום.
[כ]ישורים: בוגר בית ספר לעבודה סוציאלית [...]תן עדיפות למועמדים הלומדים לתואר שני; [...]ן של שנתיים בעבודה סוציאלית; רצוי [...]ן בהדרכה; כושר ארגון ופתוח קשרים עם [...]ים שונים.
[...]רות:
המשרה היא בלתי צמיתה (קיימת אפשרות להפיכתה לצמיתה.
מילוי התפקיד כרוך בנסיעות.
הדרגה תקבע בהתאם לנתונים של המועמד.
לבקשה יש לצרף תעודת השכלה, ולפרט נסיון בעבודה.
[ב]קשות יש להגיש למחלקת כח אדם, המוסד [לבי]טוח לאומי, שד' ויצמן 13 ירושלים, על [...] טופס בקשה למשרה פנויה (מדף 1061). [מו]עד האחרון להגשת הבקשות הוא 2.7.72.

למוסד ציבורי
דרושים
[ד]וברי רוסית
(גברים)
* אקדמאים, סטודנטים העומדים לסיים את לימודיהם או בעלי השכלה תיכונית מלאה, המעורים היטב בחיי הארץ.
* עד גיל 50.
* לעבודה במשרה מלאה בערים ת"א, חיפה ובאר־שבע.
[מע]וניינים מתבקשים לפנות לת.ד. 17021 [מ]ס' 3 ת"א בצירוף קורות חיים ופרטים אישיים מלאים.
סודיות מובטחת

Metz
[...]יזיות ומכשירי חשמל (ישראל) בע"מ
[...]א. רח' בראביגרזר 8, טל. 37508
דרושים
מנהל חשבונות עצמאי
בעל 3 שנות נסיון לפחות לתפקיד אחראי.
עוזרת למנהל חשבונות
רצוי בעלת ידע בהפעלת מכונת National.
—•—
[מועמדי]ם בעלי נסיון יפנו בכתב יד בצירוף [קו]רות־חיים ונסיון לפי הכתובת הנ"ל.

במוסד לביטוח לאומי
בירושלים
דרוש
[פק]יד שיקום (2 משרות)
[...]ה: ה' — ד', כמ"ש
[...]ד התפקיד: טיפול בשיקום של נפגעי [...] והפר.
[כ]ישורים הדרושים:
[בו]גר בית־ספר לעבודה סוציאלית או בעל [...]עודה אקדמאית בפסיכולוגיה;
[נס]יון בעבודה סוציאלית (רצוי נסיון בעבר [...]ל שיקום);
[ידי]עה השפה העברית על בוריה; רצויה [ידי]עה שפות נוספות;
[כוש]ר הבעה בכתב ובעל־פה;
[כוש]ר לעבודה עם מוסדות בקהילה.
[...]: במשרות מועסקים עובדים על פי חוזה
[...] בצירוף העתק תעודת התואר האקדמי [ו]הנסיון בעבודה יש להגיש בטופס 1061 [...]ם בקשה למשרה פנויה, למחלקת כח [אדם] במוסד לביטוח לאומי, שד' ויצמן 13, [ירושל]ים,
[...]ד התאריך 2.7.72.

נהגי סמיטריילרים והייברים דרושים
עם השקעה החל מ־30,000 ל"י
לפנות טל. 03-747421 בשעות 17.00—20.00

למכללה הטכנולוגית "אורט"
יד סינגלובסקי, כביש הטייסים 28 ת.ד. 9026 ת"א טל. 762291
דרושים
מהנדסי חשמל
1) להוראת מכונות חשמל והנע חשמל
2) להוראת מתקנים ורשתות חשמל
מועמדים מתאימים יפנו לכתובת הנ"ל

חברה מסחרית ארצית מחפשת
בתל־אביב
* **נקבניות**
בעלות נסיון של שנתיים לפחות.
* **כתבניות**
מועמדות מתבקשות לפנות בכתב בציון נסיונם המקצועי לת.ד. 8601, תל אביב עד ליום 30.6.72.

לעשות כסף
פירושו לעשות
את החיים קלים יותר!
אנו מכשירים אותך
לכך תוך זמן קצר:
הכנסה נכבדה, בתמורה לעבודה דינמית ובלתי שגרתית
הייה סוכן ביטוח
פנה אל ת.ד. 1334 ת"א
עבור סוכן ביטוח

"גד" חברה לבנין בע"מ
מבקשת
פקיד/ת מכירות
עם נסיון קודם במכירות
ידיעת השפות עברית ואנגלית הכרחית
ידיעת שפות נוספות רצויה
נא לפנות בכתב־יד בציון קורות חיים ופירוט נסיון קודם אל "גד" חברה לבנין בע"מ, רחוב דיזנגוף 173, תל־אביב

אוניברסיטת תל־אביב
דרושים
1. **עורך גראפי ומביא לדפוס**
(חצי משרה) — המכון לארכיאולוגיה
קביעת מתווה (lay out); הכנת החומר לדפוס מבחינה גראפית; הכנת הוראות ומפרטים לדפוס; קביעת שיטות הדפסה; עריכת מכרזים לביצוע עבודה בבתי־דפוס; פיקוח על העבודה בבתי־דפוס וכריכיות. דרוש גרפיקאי בעל ידיעה ענפה בשיטות הדפסה; נסיון מנהלי הכרוך בעבודת עריכת פרסומים. הדרגה: בהתאם לכישורים. העובד יועסק על פי חוזה מיוחד.
2. **מהנדס חשמל**
— לפקולטה להנדסה
תכנון, הזמנת התקנת ציוד; הפעלת ואחזקת מעבדות חשמל לתלמידי תואר ראשון, כולל טיפול בציוד בקרה אוטומטית, תקשורת, מערכות ספרתיות והמרת אנרגיה. דרוש תואר אקדמי ראשון בהנדסת חשמל או בפיסיקה; נסיון של מספר שנים בבחינת ציוד בקרה אלקטרוני, או תעסוקה קודמת בהוראה במעבדה; קריאה חופשית בספרות מקצועית בשפה האנגלית (רצויה ידיעת השפה הגרמנית).
הדרגה: בהתאם לכישורים; המשרה מלאה או חלקית.
על המעוניינים במשרות הנ"ל לפנות בכתב, בצירוף קורות חיים, פרטים על נסיון בעבודה ומספר ושם המודעה, למחלקת המנגנון, מדור כח־אדם, אוניברסיטת תל־אביב, רמת אביב, עד יום 2.7.72.

חברה מסחרית ארצית
מחפשת נהגים
בעלי ותק של שנה לפחות, מסחרי עד 4 טון
* לאזור [illegible]
* לאזור תל־אביב
מועמדים מתאימים מתבקשים לפנות בכתב לת. ד. 8601, תל אביב עד ליום 30.6.72.

לחברת עפר וסלע בע"מ
דרושים
פועלים בלתי מקצועיים
לאחר שירות צבאי
לעבודה באיזור אילת.
בפרטים נא לפנות למשרדנו ברח' כרמיה 12 ת"א
(הכניסה לרח' כרמיה משד' רוטשילד 134)

לחברת "דפי זהב"
דרושים
גרפיקאים(יות) מבצעים(ות)
יועדפו מועמדים(ות) בעלי(ות) נסיון
נא להתקשר אל 257111 (מחלקת הגרפיקה)

המועצה המקומית עפולה
לבית־ספר תיכון מחוזי עפולה
דרושים לשנת הלימודים תשל"ג
מורים
במקצועות הבאים:
א) הסטוריה
ב) אנגלית
ג) גאוגרפיה
מועמדים מתאימים מתבקשים לפנות אל הנהלת בית הספר, שכון עובדים עפולה, טל. 065-23303

למשרד נציגויות חו"ל ויבוא דרושים:
* **טכנאי מעבדה**
למכירה והשירות של מערכות סטריאו. בעל נסיון בתיקון והתקנת.
* **עוזרת להנהלת חשבונות**
בעלת ידע בכתבנות עברית, אנגלית בעלת נסיון.
מועמדים בעלי נסיון בעבודה מעשית יפנו בכתב אל: יוסף גבעון ובניו רח' החשמונאים 105 תל־אביב תל־אביב

לחברה ארצית גדולה
דרושות
כתבניות עברית
עם שנתיים נסיון
נא לפנות למח' המנגנון, טל. 283221 ת"א

מועצה מקומית קרית מוצקין
מכרז פומבי
בהתאם לסעיף 13 לצו המועצות המקומיות (שרות עובדים תשכ"ב 1962 מכריזה בזה המועצה המקומית קרית מוצקין על משרה פנויה כדלקמן: —
מכרז מס' 4/72
1. תואר המשרה: מנהל עבודה במחלקת תברואה.
2. דרגת המשרה: י"א של דירוג אחיד.
3. שיעור המשרה: 1.0
4. תאור התפקידים: ניהול צוות עובדים בהוצאת אשפה, ניקוי רחובות ומקומות ציבוריים ועבודות אחרות לפי הצורך.
5. נתונים אישיים: ידיעה של עברית קרוא וכתוב וכושר הבעה בכתב.
בקשות למכרז יש להגיש להנהלת המועצה עד יום ב' 10.7.72. טפסים אפשר להשיג במשרדי המועצה ובמשרדים המחוזיים הנכונים של משרד הפנים.
מ. [illegible], ראש מועצה.

למפעל תעשייתי גדול
באיזור חיפה
דרוש:
עוזר לכח־אדם
הכישורים:
* השכלה תיכונית
* נסיון בעבודה משרדית
יועדף מועמד שסיים קורסים במינהל / או בשטח ניהול ענייני עובדים.
על המעוניינים נא לפנות בצרוף קורות חיים לת.ד. 437 חיפה — סודיות מובטחת

למוסד ציבורי הקשור בנסיעות ותיירות בהיקף ארצי
דרושה
מזכירה בכירה
לניהול השוטף של המזכירות
התכונות הדרושות
כושר ארגון וניהול משרדי. שליטה מלאה בעברית ואנגלית. ידע בהדפסה בשתי השפות. הבנה ביחסי אנוש ויחסי ציבור.
שעות העבודה 8.00—13.00 15.30—18.00. הצעות בצירוף תולדות חיים והמשכורת המבוקשת נא להפנות לת.ד. 16078 ת"א, עבור מוסד ציבורי

לשרותי הנדסה בישראל בע"מ
דרושים
למשרד החברה בירושלים
שרטטים/ות
מתחילים
שרטטים/ות
בעלי נסיון
לעבודה בנושאי הנדסה אזרחית כבישים, מסלולים ועבודות עפר
מעונינים יפנו לשם קביעת מועד לראיון לטל. 02-226326 ירושלים.

דרוש
קצין תנועה
לנמל התעופה לוד
בעל רשיון נהיגה
למיניבוס (9 מקומות)
נא לפנות ל: —
גב' ביאנקה, מזכירה מינהלית
Alitalia
ITALYS WORLD AIRLINE
בית אליטליה
רחוב הירקון 104, תל־אביב

דרושה פקידה
בידיעת הדפסה במכונה עברית.
לפנות בכתב יד בצרוף קורות חיים לת.ד. 2986 ת"א. בתל־אביב

לנציגות מקומית של קונצרן עולמי
ליצור אלמנטים
אלקטרוניים
ומכשירי מדידה
דרוש
מהנדס מכירות
מועמדים בעלי הכישורים הקשורים המתאימים וידע השפות עברית ואנגלית (גרמנית רצויה) יפנו לת.ד. 2385 תל־אביב, עם תולדות חייהם וציון המשכורת הנדרשת.

BH
BLACKWOOD HODGE
לבלקווד הודג' (ישראל) בע"מ
דרוש
טכנאי או
הנדסאי בנין
למחלקת מכירות
לפנות לת.ד. 297 פתח־תקוה.

למוסד צבורי באיזור ת"א
דרושים:
1. צעירים יוצאי צבא
המוכנים ללמוד מקצוע מעניין הקשור בעיבוד חמרי מתכת ופלסטיק.
2. בחור צעיר בעל יוזמה לעבודות פקידות ותיאום בשטח הדפוס
רכב קטנועי — הכרחי
לקביעת ראיון: טל. 412167 תל־אביב, בשעות 08.30—14.00.

לחברה
ארצית
גדולה
דרושים
שליחים
■
נא להתקשר למח' המנגנון
טלפון 283221 תל־אביב

לתעשיה כימית
דרוש מכשירן
למכשירי מדידה ובקרה
*
נא לפנות בכתב, בצרוף קורות חיים ופרוט נסיון קודם למנהל המנגנון, ת.ד. 1423 ת"א.

אוניברסיטת תל־אביב
דרושה
פקידה למדור משכורת
בעלת נסיון של מספר שנים
בהכנת משכורות בשיטת מיכון
על המעונינות לפנות אישית או טלפונית בת/416111 (אפשר גם בכתב) למדור כח־אדם, אוניברסיטת ת"א, רמת־אביב, עד יום 10.7.72.

לחברת ייבוא גדולה
דרושים/ות
מנהלי/ות חשבונות
סוגים: ג'-ד'-ה'
מקום העבודה: תל־אביב
שעות עבודה רצופות.
תנאים נוחים למתאימים.
נא לפנות בכתב בצירוף קורות חיים, כישורים והמשכורת המבוקשת לת.ד. 1696 מס' 200, עבור "מנהלי חשבונות".

דרוש/ה
עובד/ת קהילתי
למוסד ציבורי ארצי
הכישורים הדרושים:
1) רקע מקיף ויסודי בעבודה קהילתית
2) נסיון בעבודה קבוצתית
3) ריכוז קבוצות מתנדבים
4) נסיון ביחסי צבור
5) בעל/ת השכלה אקדמאית בעבודה סוציאלית
תנאי השכר יהיו בהתאם לכישורי המועמד.
נא לפנות בכתב יד בצרוף תולדות חיים לת.ד. 33159 ת"א מחלקת המנגנון

דרוש משקיע
למחצבה + מגרסות במרכז הארץ
עסק מבוסס עם ציוד מכני [illegible] הכנסה בשפע.
בא בחשבון גם למכירה
טל. 907872 משעה 17.00, כל יום.

לחברה בינלאומית גדולה
בענף הבניה
דרושים
1. **מנהל חשבונות לסניף תל־אביב**
בעל סוג ד' לפחות, עם 3 שנות נסיון.
הזדמנות טובה לאדם המתאים.
2. **גובה בעל רכב**
לעבודת גביה אזה"צ באיזור נתניה וחדרה
3. **פקידה כתבנית עברית**
נא לכתוב לת.ד. 21095 תל־אביב, למס' 115 בצרוף פרטים על נסיון ומשכורת מבוקשת.

AVIS
ל"אוויס" השכרת־רכב
דרוש/ה
דייל/ת השכרה
● בחיפה
● בנתניה
● בקיסריה
מועמדים/ות בין הגילים 21—25 בעלי רשיון נהיגה עם ותק של שנה לפחות ושליטה בשפת עברית, אנגלית, רצוי שפה נוספת מתבקשים/ות לפנות:
ל"אוויס" השכרת רכב ת"א טל' 59111.

הצעה מיוחדת לנקבנית
אם הנך נקבנית מעולה ובעלת 2 שנות נסיון לפחות
אלה התנאים שאנו מציעים לך:
* משכורת טובה
* 5 ימי עבודה בשבוע (לפי בחירתך)
* ביום ששי — רק 4 שעות עבודה
* אוירה נעימה
פני בהקדם לטלפון 36626, ת"א רק בשעות 11.00—15.00.

כור תעשיות מתכת בע"מ
דרושים:
1. **מפעילה מכונה להנהח"ש אוליבטי**
עם נסיון של שנה לפחות.
2. **מנהלי חשבונות**
סוג ג'—ד', עם נסיון המעשי.
3. **כתבנית אנגלית־עברית**
עם תרגום בשתי השפות, למשרה חלקית.
לפנות: רמ"ח כח אדם, ת.ד. 1944 תל־אביב.

הודעות לציבור

מכרז מס' 83/72
משרד החקלאות
המחלקה לנכסים
בינוי ומשק
מוזמנות בזה הצעות מחירים לביצוע קבלני של שירותי נקיון בקריה, תל־אביב.
מפרט וטופס השתתפות במכרז אפשר לקבל במחלקה לנכסים בינוי ומשק, משרד החקלאות, הקריה תל־אביב, רחוב ד' בית מספר 10 ב' חדר מספר 8 בכל ימות ה' שבוע בשעות העבודה.
את ההצעות יש להגיש במעטפה סגורה אשר עליה יש לרשום "מכרז 83/72" ולהכניסה לתיבת ההצעות הנמצאת במשרד החקלאות המחלקה לנכסים בינוי ומשק, הקריה תל־אביב רחוב ד' בית מספר 10 ב' קומה ג'.
להצעה יש לצרף ערבות בנקאית בגובה של 10% מ־ערך ההצעה בכפיפות לסעיף 4 במפרט.
מועד אחרון להגשת ההצעות הוא 6.7.72 שעה 11.00.
אין משרד החקלאות מתחייב לקבל את ההצעה הזולה ביותר או כל הצעה שהיא.

מכרז מס' 86/72
משרד החקלאות
המחלקה לנכסים
בינוי ומשק
מוזמנות בזה הצעות מחירים לאספקת כ־192 טון בצלצלים לאיזור יהודה והשומרון.
מפרט וטופס השתתפות במכרז אפשר לקבל במחלקה לנכסים בינוי ומשק, משרד החקלאות, הקריה תל־אביב, רחוב ד' בית מספר 10 ב' חדר מספר 8 בכל ימות ה' שבוע בשעות העבודה.
את ההצעות יש להגיש במעטפה סגורה אשר עליה יש לרשום "מכרז 86/72" ולהכניסה לתיבת ההצעות הנמצאת במשרד החקלאות המחלקה לנכסים בינוי ומשק, הקריה תל־אביב רחוב ד' בית מספר 10 ב' קומה ג'.
להצעה יש לצרף ערבות בנקאית בגובה של 10% מ־ערך ההצעה בכפיפות לסעיף 4 במפרט.
מועד אחרון להגשת ההצעות הוא 6.7.72 שעה 11.00.
אין משרד החקלאות מתחייב לקבל את ההצעה הזולה ביותר או כל הצעה שהיא.

מכרז מס' 85/72
משרד החקלאות
המחלקה לנכסים
בינוי ומשק
מוזמנות בזה הצעות מחירים לביצוע עבודות שירותים והתכנון עבור המכון להנדסה חקלאית, לתקופה עד ה־31.3.73.
מפרט וטופס השתתפות במכרז אפשר לקבל במחלקה לנכסים בינוי ומשק, משרד החקלאות, הקריה תל־אביב, רחוב ד' בית מספר 10 ב' חדר מספר 8 בכל ימות ה' שבוע בשעות העבודה.
את ההצעות יש להגיש במעטפה סגורה אשר עליה יש לרשום "מכרז 85/72" ולהכניסה לתיבת ההצעות הנמצאת במשרד החקלאות המחלקה לנכסים בינוי ומשק, הקריה תל־אביב רחוב ד' בית מספר 10 ב' קומה ג'.
להצעה יש לצרף ערבות בנקאית בגובה של 10% מ־ערך ההצעה בכפיפות לסעיף 4 במפרט.
מועד אחרון להגשת ההצעות הוא 6.7.72 שעה 11.00.
אין משרד החקלאות מתחייב לקבל את ההצעה הזולה ביותר או כל הצעה שהיא.

מכרז מס' 84/72
משרד החקלאות
המחלקה לנכסים
בינוי ומשק
מוזמנות בזה הצעות מחירים למכירת 6 ראשי בקר כדלהלן:
א. 2 פרות לבשר
1. מס. 9450 במשקל כ־500 ק"ג.
2. מס. 88463 במשקל כ־500 ק"ג.
ב. 2 פרות לחלב
1. מס. 84939, הרה 4 חודשים.
2. מס. 8961, הרה 3 חודשים.
ג. 2 עגלות לגידול
1. מס. 31226382, תאריך לידה — 8.9.71.
2. מס. 3122170, תאריך לידה — 10.11.71.
את הנ"ל ניתן לראות ברפת החלב של ח. המרכז בכל ימות השבוע בשעות העבודה. על הזוכה יהיה להוציא את הבקר בו זכה במכרז תוך 14 יום מקבלת המכתב על הזכיה.
במידה ולא יוציא את הבקר תוך פרק הזמן האמור יהיה חייב לשלם לממשלה סך של 25.— ל"י לכל ראש בקר לגבי כל יום של איחור בהוצאת הבקר כאמור, אולם אין באמור לעיל כדי למנוע מהממשלה מלמכור הבקר לאדם אחר, במקרה של איחור כאמור ולתבוע מהזוכה כל נזק שייגרם לממשלה בעקבות זה.
השקילה ומסירת הנ"ל תבוצענה בתחנת הנסיונות בית דגן, בהתאם לנוהגים המקובלים.
על המציע להגיש את הצעת המחיר בסעיף א' לק"ג במשקל חי לכל סוג בנפרד. בסעיפים ב', ג' יש להגיש את הצעת המחיר לכל ראש בנפרד.
על המציע להכניס את ההצעה במעטפה סגורה אשר עליה יש לרשום מכרז מס' 84/72 ולהכניסה לתיבת ההצעות הנמצאת במשרד החקלאות, המחלקה לנכסים, בינוי ומשק, הקריה תל־אביב רחוב ד' בית מספר 10 ב' קומה ג'.
על המציע לצרף ערבות בנקאית בגובה של 10% מ־ערך ההצעה.
מועד אחרון להגשת ההצעות הוא 6.7.72 שעה 11.00.
משרד החקלאות שומר לעצמו את הזכות למכור את הבקר ליותר מגורם אחד.
אין משרד החקלאות מתחייב לקבל את ההצעה הגבוהה ביותר או כל הצעה שהיא.

מכרז מס' 18/72
למכירת צאן
המועצה לייצור ושווק של בקר וצאן לבשר
מודיעה
על מכירת כ־650 ראשי צאן פרטים על תנאי המכרז וטפסים להגשת הצעות אפשר לקבל במשרד המועצה לייצור ושווק של בקר וצאן לבשר, תל־אביב, רחוב נחמני 57.
את ההצעות יש להגיש במעטפות סגורות למשרד המועצה הנ"ל. על המציעים להגיש את הצעותיהם עד יום ד', 28.6.72 שעה 11.30
ז. למדני

מכרז מס' 19/72
למכירת בקר
המועצה לייצור ושווק של בקר וצאן לבשר
מודיעה
על מכירת כ־650 ראשי בקר פרטים על תנאי המכרז וטפסים להגשת הצעות אפשר לקבל במשרד המועצה לייצור ושווק של בקר וצאן לבשר, תל־אביב, רחוב נחמני 57.
את ההצעות יש להגיש במעטפות סגורות למשרד המועצה הנ"ל. על המציעים להגיש את הצעותיהם עד יום ג' 27.6.72 שעה 09.00.
ז. למדני

הודעה
למחזיקי 6% אגרות חוב 1959—1979 סדרה 1 למוכ"ז של "טפחות" בנק משכנתאות לישראל בע"מ
ניתנה בזה הודעה כי בהגרלה שהתקיימה ביום 20 ביוני 1972 במשרדי בנק ישראל ובפיקוח הנאמנים, עלו בגורל לפדיון ביום 20 ביולי 1972 כל אגרות החוב שמספרי פדיונן מסתיימים בספרה שמונה.
הנאמנים: חברת נאמנות של בנק הפועלים בע"מ.

חוק המים תשי"ט—1959
הודעה על הפקדת תכניות הזרמה
נמסרת בזה הודעה לצבור שתכניות להזרמת מים לשנת 1972/73 המפורטות לקמן, אשר הוגשו ע"י "מקורות", חברת מים בע"מ, הופקדו לעיון הצבור ביום 18.6.72 במקומות הבאים:
1) במשרדי נציבות המים, אגף הקצאות ורשיוי, רח' ד' מס. 10א, הקריה, ת"א.
2) במשרדי "מקורות", חברת מים בע"מ, מחלקת הספקת המים, רח' ליבקין 9, ת"א.
3) תכנית "גוש דן" — בעיריות תל־אביב, רמת גן, גבעתיים, בני־ברק, פתח־תקוה, במועצות המקומיות קרית־אונו, אזור, רמת השרון; במועצה האזורית אונו.
4) תכנית "גבול המשולש" — במועצה המקומית טירה; במועצות האזוריות התיכון, חוף השרון, מנשה, עמק חפר.
5) תכנית "עמק חפר" — בעיריות חדרה, נתניה; במועצה המקומית בית יצחק; במועצות האזוריות השרון הצפוני, עמק חפר.
6) תכנית "מפעל חולון — מולדת" — בעיריות בת ים, חולון, ראשון־לציון; במועצות המקומיות אזור, בית־דגן, נחלת יהודה; במועצה האזורית עמק לוד.
7) תכנית "דרום יורק" — בעירית רחובות; במועצות המקומיות מזכרת בתיה, נס ציונה; במועצות האזוריות ברנר, גזר, גן רוה.
8) תכנית "שפלת לוד" — בעיריות לוד, רמלה, פתח־תקוה; במועצה המקומית ראש העין; במועצות האזוריות מודיעים, מפעלות אפק, גזר, גיזו.
9) תכנית "מפעל יבנה" — במועצה המקומית גדרה; במועצות האזוריות גן שורק, גדרות, יואב, ברנר, חבל יבנה, באר טוביה.
10) תכנית "אשדוד" — בעירית אשדוד; במועצה המקומית גן יבנה; במועצות האזוריות באר טוביה, חבל יבנה, גדרות, יואב.
11) תכנית "מפעל גת" — בעירית אשקלון; במועצות האזוריות באר טוביה, יואב, לכיש, שפיר, חוף אשקלון.
12) תכנית "ניר עם" — במועצה המקומית שדרות; במועצות האזוריות שער הנגב, חוף אשקלון.
13) תכנית "גבר עם" — במועצות האזוריות חוף אשקלון, שער הנגב.
14) תכנית "מגדל להט" — בעירית אשקלון; במועצה האזורית חוף אשקלון.
הצבור רשאי לעיין בתכניות הנ"ל במקומות בהם הופקדו, וכל מפיק, ספק או צרכן באזור ההזרמה רשאי להגיש הצעות, טענות או התנגדויות מנומקות בכתב לתכניות אלה, תוך ששים יום מיום הפקדתן, לפי הכתובת: נציבות המים, האגף להקצאות ורשיוי, רח' ד' מס. 10א, ת.ד. 7043, הקריה, ת"א.
מ. קנטור
נציב המים

נמאס לך
להיות מספר
שתיים?
ואתה
מנהל
חשבונות
צעיר, אמביציוזי, מנוסה, אחראי ועצמאי —
אצלנו תהיה
מספר אחד!
פנה לת.ד. 976, תל־אביב, בכתב־יד, עם פירוט מלא של נסיונך, המלצות שבידיך (רואי־חשבון שמכירים אותך), כולל דרישות שכר.
סודיות מובטחת

هكذا من الأصل

مكذا من الأمل

חל
פקיד ועובד השירותים

המערך הודה: "הגיעה העת לשינוי יסודי במדיניות השכר"

אך אלה האחראים למדיניות הכושלת הזו – כיצד ישנו אותה?

משטרם הביא לאינפלציה, לבזבוז, לשחיתות. האחראים לכל אלה - אינם ראויים לאמון.

זכור: קול לנציגי הסוציאליזם הישראלי, שדרכו צביעות, יגביר התנשאותם מעליך וזלזולם בזכויותיך.

במקום לשוב ולהתמרמר על עוול – קום ועשה לתיקונו.

למען ייצוג נאמן. לטוהר המידות. לחיסול הבזבוז. לרמת חיים הוגנת.

בחר

חזק את כוחנו והתחזק איתנו

חל

גוש חרות-ליברלים בהסתדרות הפקידים

ראיתי שמעתי

החיסכון נעלם

צו האוסר על בנק ישראל לפדות אגרות מלווה קצר מועד על סך 10 אלפים לירות ניתן בבית־המשפט השלום בת"א. הצו ניתן לבקשת עו"ד עמוס שניצקי פרקליטה של מרים שקלובסקי, אשר רכשה לפני מס' חדשים מלווה קצר מועד שזמן פרעונו ב־12.7.72. גב' שקלובסקי, בחפשה מקום מסתור לניירות אלה, הניחה אותם בין דפיו של מדריך הטלפון „דפי זהב".

בימים אלה, עם החלפת מדריכי הטלפון, לקח בנה של גב' שקלובסקי את המדריך והחליפו בדואר במדריך חדש, כשבין דפי המדריך הישן מונחות להן אגרות החוב.

לאחר ימים אחדים התברר לחוסכת הנזהרה כי מדריך הטלפון שלה עם כל חסכונותיה נלקח לטחינה בכפר חב"ד ואין סיכוי למצוא את אגרות החוב. בית־המשפט נעתר לבקשת עו"ד שניצקי ואסר על בנק ישראל לפרוע את המלווה קצר המועד, אולם היתנה איסור זה בערבות של 10 אלפים ל"י מצד המבקשת.

שבחי האר"י

עותק נדיר של „שבחי האר"י" נתגלה בעת הכנת תערוכת האר"י באוניברסיטת בר־אילן. הספר נדפס בפולנאה שבפולין בשנת תקע"ז (1817) ומחזיק 17 דפים.

עד כה היה ידוע רק על עותק בן 12 דף הנמצא בביתו של ד"ר ישראל מלמן בירושלים, אולם החוקרים שיערו תמיד שאין זה הספר המלא. מר משה חלמיש מהמחלקה לפילוסופיה באוניברסיטת בר־אילן, שאירגן את התערוכה, שמע באקראי על הספר הנמצא בביתו של מר זאב ארליך מגבעת־מיכאל, ליד נס־ציונה. מר ארליך הביא עמו את הספר הנדיר עם עלותו מרוסיה בימי העליה השניה, יחד עם ספרים אחרים מהספריה הגדולה של סבו.

„שבחי האר"י" הוא אוסף איגרות של רבי שלמה שלומיל מדרזניץ והוא אחד המקורות הקדומים על חיי האר"י (ר' יצחק לוריא) ועל תולדות קהילת צפת בתקופתו.

מוצג מוזיאוני

לינקולן 1948 — שתי מכוניות מפוארות כאלה ניבנו במפעלי פורד בארה"ב: אחת נמסרה לנשיא ארה"ב דאז, הארי טרומן והשניה לנשיא מדינת ישראל דאז, חיים ויצמן ז"ל.

לאחר מות נשיא המדינה שימשה המכונית המפוארת את רעייתו, ורה ויצמן. לאחרונה, עם מות הנהג הקבוע, ניטשה המכונית בסביבות מכון ויצמן והפכה טרף ל„חובבי עתיקות".

חברת פורד בישראל, שמנהליה שמעו על קורות המכונית, החליטה לשפצה ולהציבה כמוצג מוזיאוני במכון ויצמן ברחובות. בצילום: מכונית הלינקולן של הנשיא ויצמן ז"ל כפי שנמצאה במקום שניטשה.

רו"ק

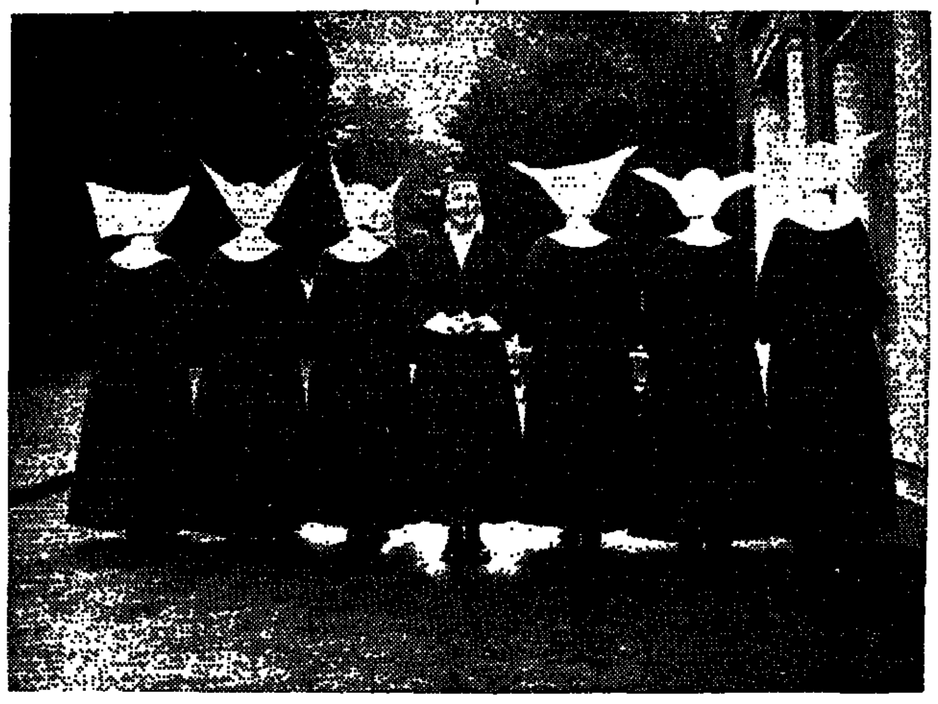

האופנה מגיעה גם למנזרים: תלבושתה של הנזירה קלמנס בולטת על רקע הגלימות המסורתיות שלובשות חברותיה.

מכתבים למערכת הארץ

אין לכפות על אדם לפעול בניגוד למצפונו

כאחד מ־38 האזרחים שפרסמו בעתונים מודעה למען שחרורו של גיורא נוימן, הרשו לי להגיב על מאמרו של זאב שיף „טרמפיסטים של גיורא" („הארץ" 15.6).

ככל החותמים על אותה מודעה, אינני מזדהה לא עם השקפותיו הפוליטיות של גיורא נוימן ולא עם סירובו להתגייס לצה"ל. תבעתי את שחרורו מתוך הכרה, כי אי־אפשר לכפות על אדם לפעול בניגוד למצפונו בשאלות הנראות בעיניו כבעלות ערך עליון; תבעתי להימנע בגישה של איפה ואיפה, על־ידי הענות למצפון דתי מחד גיסא, ואי־היענות למצפון חילוני מאידך. הדברים ידועים.

ממאמרו של מר שיף וכן מפרסומים אחרים בעתונות התברר לי, כי המחלוקת המעשית בין גיורא נוימן ובין צה"ל יושבה, או כמעט יושבה. צה"ל מכיר בזכותו של גיורא נוימן לשרת בשל"ת במסגרת הקו הירוק ובתקופה סידורית מקוצרת (10 ימים) וגיורא מסכים ללבוש מדים ולשאת נשק בתקופת הסידורות.

אך דווקא כאשר נדמה היה כי הדברים מסתדרים, העמיד צה"ל את גיורא לפני בית־דין צבאי, שמשפטו עומד להתחדש בראשית יולי. וכל כך למה? על סירובו להישבע את שבועת־האמונים הנהוגה בצה"ל.

עכשיו עוד גדלה תמיהתי: היש טעם לכפות על צעיר כגיורא, שיושרו האישי הוכח בדרך הקשה והשקפותיו ידועות, להישבע על נוסח שבו מדובר בין השאר על שמירת אמונים למדינה ולשלטונותיה המוסמכים של המדינה, על קבלה ללא תנאי וסייג את עול משמעתו של צה"ל ועל ציות לכל הפקודות וההוראות שנותנים המפקדים המוסמכים?

מה ערכה של שבועה כזו, אם היא ניתנת מתוך כפיה? גם אילו הצהיר היום גיורא נוימן כי הוא מוכן להישבע, כלום לא היתה זו בכוונתו, שבועת־שקר, פשוטו כמשמעו? כי במה נפשך: אם צה"ל הוא אירגון צבאי וולונטארי (כפי שהיו ההגנה או הפלמ"ח), אין הוא יכול ללא שבועה; אולם אז גם התחיל אל בין שורותיו איננו בגדר חובה. אולם אם צה"ל הוא צבא חובה ו־לפקודות מפקדיו תוקף חוקי מובהק, מה צורך לו בשבועה שנשבע אדם בעל־כרחו, בלחץ חודשים של ישיבה בכלא, שעלולים להתגלגל בשנים ארוכות בעתיד?

ושאלה אחרונה: מה יהיה אם אמנם יצליח צה"ל לשבור את רוחו של אותו גיורא, בכוח המאסר הממושך, והשבועה אמנם תוצא מפיו בעל־כרחו? מה יהיה אם מיד לאחר השבועה והשחרור שיבוא בעקבותיה, יפרסם גיורא נוימן הודעה לציבור, ובה יצהיר כי מסר את השבועה מתוך כפיה, ידיע שערכה בטל ומבוטל בעיניו, כדין כל הודאה שמוסר אדם בעל כרחו, הוא רואה עצמו חפשי להוסיף ולנהוג בהתאם למצפונו?

מה ערכה המשפטי של שבועה כזו, ובראש וראשונה — מהו ערכה המוסרי, ומה השפעתה המוסרית על אנשים צעירים בצה"ל ומחוצה לו? בשביל מה זה טוב?...

דני פתר

תל־אביב

*

מר זאב שיף סבור כנראה, לפי מאמרו „הטרמפיסטים של גיורא" („הארץ" 15.6), כי רק אנשי רק"ח, „מצפן" ושס"ח עומדים לצידו של גיורא נוימן בעניין סירובו לשרת בצה"ל, וזה לא נכון. אני אינני חבר בשום מפלגה אך סבורני כי אין כל זכות מוסרית לשפוט את נוימן (אינני מכיר את הצעיר אישית ולא את משפחתו — ולי בנים בצה"ל).

אם מותר להשאיר בבית את תלמידי הישיבות מדוע אין להשאיר בבית סרבן גיוס מטעמים אחרים? מדוע אין להעמיד לדין אלה שמשחררים בניגוד לחוק גיוס חובה את תלמידי הישיבות משירות בצה"ל? אלה מהממשלה העוברים על החוק אין להם זכות להעמיד לדין צעיר כמו גיורא נוימן.

יעקב חיים גזם

ירושלים

*

לא מכבר הודיע אביו של הרוצח היפני, ממבצעי הטבח בלוד, שהוא מתחרט על כך שגידל בן שכזה. לעומת זאת מפרסם אביו של גיורא נוימן, אשר בנו מסרב להגן על עמו מפני מפלצות כאלה, מכתב לציבור („הארץ" 8.6) שבו הוא מתלונן על שלא הוענק לו ראיון... אצל הרמטכ"ל.

אין להתעלם מהשפעת הבית על חינוכו של צעיר ואין ספק כלל שאין להורים של גיורא נוימן במה להתגאות. ברור שזמנו של הרמטכ"ל יקר מדי מכדי שיקדיש ממנו לאנשים מסוג זה.

יחד עם זאת, רצוי לבדוק את החינוך הניתן לנוער בבתי הספר התיכוניים הכלליים של עירית תל־אביב. בני, שהוא בן גילו של גיורא נוימן, משרת כעת בצה"ל ומוצב בקו הראשון. בעת לימודיו בבית־ספר תיכון עירוני זכה לקבל חינוך ממורה לאנגלית שהשתתפה בהפגנות נגד ממשלת ישראל. לכאורה אין אולי כל קשר בין הוראת אנגלית לרגשות לאומיים, אך למרבה הצער רוב החומר באנגלית שקיבל בני ממורתו בתור תרגילי תרגום היה מאמרים בגנות מדינת ישראל שפורסמו בעתונות לועזית. יתכן שחינוך דומה ספג גם גיורא נוימן, אשר לא זכה לקבל כנראה בבית הוריו בסיס חינוכי איתן שיעזור לו לעמוד בפני התכלוליות תוגים סוטים לנפשו הצעירה.

אינג' ישעיהו אקשטין

תל־אביב

„רותי" צריכה לסייע לעצמה

כתלמיד הכיתה השמינית, כנער בן 18 העומד לפני גיוסו לצה"ל וכחבר בחבורה של בני גילי, רואה אני חובה לעצמי להגיב על „ילדיה של שביעיסטיה" (מוסף „הארץ" 16.6). בעקבות קריאת הראיון ניתן להבין שהתלמידה אינה גרה באיזור הסובל מקשיים סוציאליים. כתושב רמת־חן, שגם היא שכונה מבוססת שאינה רחוקה מת"א, רוצה אני לומר ש„ידידיה" של התלמידה אינו משקף כלל את הלך הרוח ואת הנעשה בחברה שבה אני נמצא.

אינני מתכוון לחלקו של המאמר הדן במערכת החינוך והלימודים בבית סיפרה. תופעות של גניבת מבחנים והעתקות קיימות ויהיו קיימות, לדעתי, גם בעתיד, אם כי לא במימדים ובצורה שהיא מתארת אותן. באיזור שבו אני גר איני מכיר שום מורה פרטי שיסכים להסתתר בין כותלי בית־הספר ולפתור שאלות בקבלנות בזמן בחינת מגן.

החלק שעליו רוצה אני להגיב הוא החלק שבו היא מתארת את חייה החברתיים. לטענותיה בענייני סמים, תנועות נוער, יחסי מין ומוראל לימודים יכול אני להאמין; אולם תופעות כגון גניבה מקיוסקים (בצורה שהיא מתארת), מילוי תיקים בספרים גנובים ביריד הספרים, גניבת כסף בסכומים של 50 ל"י מארנקי ההורים וסרבנות גיוס אינן מאפיינות בשום אופן את החברה שבה אני נמצא.

„רותי" מספרת על תופעות אלו כעל דבר מובן מאליו ובהקשר לכך טוענת: „למה שאהיה ילדה טובה?" ובכן באמת למה, האם עד כדי כך היא חסרת אופי שאת כל עבירות החברה גם היא צריכה לבצע? לדברי „רותי" גם חבריה בירושלים ובחיפה נוהגים כך. אף אני מכיר נוער מערים אחרות, אך תופעות אלה אינן קיימות אצלם. יכול אני לומר ל„רותי" בבטחה כי הורי יהיו האחרונים שידחפוני להצטרף לעתודה האקדמאית בטענה שהצבא הוא „ביזבוז זמן"; הורי גם אינם מתערבים בחיי הפרטיים. בניגוד למצב של „רותי" אני בוטח בהורי והם בוטחים בי.

הדהימו אותי מאוד התבטאויה של המתוודה: „אני מתחננת לפניך, אם יש לך כוח כעיתונאי, אם איכפת לך, עשה משהו". האם חושבת „רותי" כי יאיר קוטלר ישמור על הקיוסקים בסביבתה, האם צריך הוא לשקם את יחסיה עם ההורים, או האם הוא יהיה זה שימנע גניבות ביריד הספרים? לפי מיטב הבנתי דבר זה נתון אך ורק בידיה, משום שגניבות וסרבנות גיוס — איש לא יכול לעזור לה למנען. עליה לסייע לעצמה, אפילו צריכה היא להיות לשם כך „ילדה טובה" או „מטומטמת יוצאת דופן".

ארז נוימן
תלמיד י"ב
תיכון עירוני ע"ש בליך

רמת־חן

*

הראיון של יאיר קוטלר עם התלמידה השביעית הוא מיסמך מדהים בכנותו, החושף בבהירות הרבה ביותר את המשבר העמוק שבו נתונות מדינתנו וחברתנו.

ראוי שמיסמך זה יעניין את ראש ממשלתנו, המרבה כל־כך להודיע ולזעזע בהספות זעם סתמיות. גם שר החינוך צריך לשים לבו למיסמך זה. בדרך כלל שומעים אנו מכנו הצהרות רמות בעניני חוץ ובטחון ולא בתחום אחריותו.

יוסף אולברם

ירושלים

שכ"ד צמוד לדולר

שכר דירה חדשי גבוה בירושלים, איננו בגדר חזון נפרץ; אולם שכר דירה גבוה בהוספת „תנאים כיהודיים", הקשורים את התהום על תוה השכירות לשכ"ד צמוד לדולר, הופכים את העיסקה לבלתי אפשרית עבור צבור ישראלים, שאינם מקבלים משכורת במטבע זר זה.

במסגרת חודשים אחר דירה מצאתי שלושה מתוך ארבעה בעלי בתים, המשכירים דירתם בתנאים אלה. האם אין גוף צבורי שיכול לעשות משהו בנדון?

א. חנה

ירושלים

הידעת
מדוע כדאי לך דוקא השנה להעזר בלשכות הייעוץ של מס הכנסה כדי למלא את הדו"ח השנתי שלך?

כי יועצים מומחים יעזרו אותך ללא תשלום וכך תבטיח לעצמך:

- רישום מדויק של הניכויים האישיים המגיעים לך
- שלא תשלם מס שאינו מגיע ממך
- התחשבות בכל הוצאותיך המוכרות ע"י החוק (אשר אולי אינך יודע לך בוכן)
- החזר מס המגיע לך

לכן, בקר עוד היום באחת מלשכות הייעוץ והבא אתך את המסמכים המתאימים.

לשכות הפתוחות לפנה"צ ואחה"צ:

ירושלים — שץ 5
תל-אביב — אלנבי 81
לוינסקי 76 א' (שירות התעסוקה)
חיפה שמריהו לוין 5

מ־9—12 לפנה"צ ומ־15.30—18.30 אחה"צ בימי ו' מ־9—12 לפנה"צ

לשכות הפתוחות אחה"צ בלבד:

חדרה — הנשיא 70 • נתניה — הרצל 13 • כפר-סבא — המעפילים 4 פינת ויצמן • פתח-תקוה — סלור 2 (ארגון הקבלנים) • רחובות — יעקב 3 • רמת-גן — ארלוזורוב 14

בימים א'—ה' 15.30—18.30 אחה"צ.

את הדו"ח עליך להגיש עד 30.6.72

נציבות מס הכנסה ומס רכוש

מרחב תכנון מקומי כפר־סבא
הודעה עפ"י סעיף 149 לחוק התכנון והבניה תשכ"ה—1965
בדבר בקשה למתן הקלה

הועדה המקומית לתכנון ולבניה כפר סבא מודיעה בזה כי הוגשה בקשה להתיר על חלקות 276,277 בגוש 6426 רח' ארלוזורוב להקמת בית משותף בן 6 קומות מעל קומה מפולשת ובשטח של 23.5% בקומה במקום ב־4 קומות ובשטח 30% בקומה.

כל מעונין יכול לעיין בבקשה הנ"ל ובתכניות המצורפות אליה, במשרדי הועדה המקומית כפר סבא רח' הרצל 51 בשעות קבלת קהל, ללא כל תשלום, וכן רשאי להגיש התנגדות למתן ההיתר המבוקש.

התנגדויות מנומקות ובשני עתקים אפשר להמציא לועדה המקומית לתכנון ולבניה כפר סבא עד לתאריך 9.7.72

זאב גלר
יו"ר הועדה המקומית
לתכנון ולבניה כפר סבא

למסירה
חנות חדשה מרוהטת

ומצויידת היטב למתנות ולתכשיטים בת"א, ברחוב הירקון במרכז המלונות

ההשקעה הדרושה — 55,000.— ל"י.

• • •

לפנות טלפונית כל יום עד שעה 9.00 בבוקר למספר 225767 תל־אביב

פרסום המגדל

שבוע דני
דנמרק הנפלאה
18.6 - 30.6

הווי * בידור * מוצרים

תערוכת אגדות הנס כריסטיאן אנדרסן ב"ילגו".
חידון ענק נושא פרסים ב"ילגו". משחקי הרכבה שכבשו את העולם.

אלפי מוצרים שהובאו במיוחד מדנמרק:-

מוצרי מזון — גבינות, חמאה, שימורי דגים, מעדנים,
בירה — TUBORG, משקאות חריפים ועוד.
מזון מיוחד לכלבים.
כלי בית וקישוטים לבית — בעיצוב הסקנדינבי הנודע דגמים חדישים, לראשונה בישראל.
טכסטילים, שמיכות, מפות וכו'.
מוצרי לבוש לנערות: — לבני נשים, חולצות סרוגות, עניבות לנערות, נעלי עץ ועוד.
תמונות מקוריות, פוסטרים, מתנות, בובות, מוצרי נייר לקישוט, בולים ועוד.
ריהוט — DANISH INTERIORS תערוכה ומכירה של רהיטים בעיצוב הדני המושלם.

אין צורך לנסוע לחו"ל

דנמרק הנפלאה מצפה לכם בכל-בו שלום

בביתן האירועים קומה ד' ובפינות שונות בכל מחלקות הכל-בו. חניה בחניון "בית-הרכב".

פתוח: בכל יום מ־10.00 בבוקר עד 9.00 בערב.

הפתעה!!
מכונות הכביסה
איגניס
IGNIS
מעתה גם בישראל!

היבואן: פאן-אל, ת"א, טל: 51466

בירושלים:
חשמלית — רח' המלך ג'ורג' 27, טל' 22972
בסן — רח' יפו 110, טל' 227210

בא צ'ארלס יוסט:

„לא הבחנתי בשום שינוי עמדה אצל סאדאת"

(ע). מר צ'ארלס יוסט, מי שהיה שגריר ארה"ב באו"ם אחרי מלחמת ששת הימים, הגיע במוצאי שבת במטוס טי.וו.אי. מאתונה עם רעייתו ובתו לביקור פרטי של חמישה ימים בישראל.

מר יוסט הגיע דרך אתונה מקאהיר, שם הירצה באוניברסיטה האמריקאית. בעת שהותו שם נפגש עם הנשיא אנואר סאדאת.

בלוד אמר מר יוסט לכתבים, כי „אינני סבור שלמדתי משהו חדש בשיחתי עם נשיא מצרים. שמחתי לראותו, שמחתי שהסכים לקבלני לשיחה, אך לא הבחנתי בשום שינוי בגישתו כלפי המצב במזה"ת.

מר יוסט אישר, כי בשיחתו עם סאדאת על עניני המזה"ת וישראל, אמר נשיא מצרים, כי הוא, סאדאת, מוכן לערוב לישראל, אך לא יוותר על השטחים שכבשה.

הכומר מוניוס: להתראות

(ע). „אינני נפרד בשלום בלבד אלא בלהתראות — והמלה האחרונה שאני רוצה לומר לפני צאתי, שאתפלל למען שלום ארצכם" — במלים אלה נפרד ביום ו' בבוקר הכומר הפורטוריקאי חוזה מוניוס ווגה, ראש קבוצת הצליינים אשר היתה המטרה העיקרית של המרצחים היפאניים בהתקפת הטרור על נמל התעופה לוד. מר מוניוס יצא בלוויית אשתו ואבו ועוד שניים מנפגעי ההתקפה, שאחד מהם נישא על אלונקה ויהיה זקוק לטיפול נוסף וממושך. איש זה, מנואל גונזלס אמר בלוד „אני מרגיש טוב והכל יהיה בסדר".

הכומר מוניוס סיפר, שיתכן כי בקרוב יהיה עליו לשוב לישראל להמשך הטיפול בנירותיהם של הנפגעים בהתקפה, אך גם בלי זאת ישוב לארץ לביקור נוסף בכל עת שיוכל. „כולם היו נהדרים, הרופאים, האחיות, וכל אלה שטיפלו בנו. אני רוצה להודות לכולם בתודה רבה מאד, ובהתראות", אמר הכומר הצעיר.

מר מוניוס העיד ביום ה' שעבר בבית המשפט הצבאי, השופט את קוזו אוקאמוטו, ואשר התכנס לישיבה מיוחדת עוד בטרם נפתח המשפט, כדי לשמוע את עדותו כעד תביעה, מאחר שהתובע הצבאי חושב עדות זו למכרעת במסכת הקטגוריה שלו.

הקבוצה יצאה במטוס איר פראנס לפאריס ולניו-יורק, בדרכה הביתה.

מחלוקת בצמרת צים

מאת סופר „הארץ" בחיפה

משבר פרץ באחרונה בחברת צים קווי נוסעים בעקבות חילוקי דעות בין יו"ר מועצת המנהלים של החברה מר יורם רוזן (השתתף הכללי) לבין מנהל החברה, רב-החובל גמרוד אשל. כפי שנודע, איים מר רוזן בהתפטרות.

שר-התחבורה, מר שמעון פרס התערב בסכסוך וזימן את הצדדים למר לדיון. חילוקי הדעות פרצו מאחר שמר רוזן מסרב לאשר הסכם שהשיגה הנהלת החברה עם איגוד היוצאים לפיו תנתן לימאים של שתי אניות הנוסעים חופשה בתשלום לאחר כל שש הפלגות רצופות. מר רוזן טען כי הסכם זה יטיל על החברה הוצאות נוספות של כמה מאות אלפי ל"י בשנה, נעשה ללא ידיעתו בעוד שהנהלת צים קווי נוסעים טוענת כי דיווחה לו על הענין.

סופר „הארץ" מציין, כי הרקע לחילוקי הדעות הן גישות מנוגדות באשר לעתיד צים קווי נוסעים. בעוד רב חובל אשל מאמין בעתיד החברה ושואף לחדש את צי הנוסעים, מתנגדים לכך רוב חברי מועצת המנהלים.

ח. צוקר — מנהל שדה הנפט באבו-רודס

מאת סופר „הארץ" בחיפה

מזכיר איגוד הימאים, מכותאי ראשי חיים צוקר, הודיע בסוף השבוע שעבר על התפטרותו מתפקידו. ההתפטרות היא מטעמים אישיים.

כפי שנודע הוצע למר צוקר על־ידי מנהל חברת נתיבי נפט מר מאיר גירון (לשעבר מנכ"ל צים) לשמש כמנהל שדה הנפט באבו רודס ומר צוקר נענה להצעה.

סופר „הארץ" מציין, כי אף שמר צוקר ניהל לעיתים מאבקים קשים עם צים וחברות ספנות אחרות על שיפור תנאי העבודה של הימאים, שאף הגיעו להישגים נכרים, הוא זכה בהערכה מרובה בגלל יושרו האישי.

רבין: אני גא להיחשב „דיפלומט לא־דיפלומטי"

מדגיש יחסה הנייטרלי של ישראל ביחס לבחירות

מאת רפאל רוטשטיין, סופר „הארץ" בניו-יורק

ניו־יורק, 24 (מיוחד ל„הארץ"). שגריר ישראל בארה"ב, מר יצחק רבין, אמר ביום ה' בוואשינגטון בנאומו בכנס השנתי של לשכת הסחר והתעשיה ישראל־אמריקה, כי אם הוא נחשב ל„דיפלומט בלתי דיפלומטי" על רקע פעילותו כשגריר, אזי הוא גאה בכך, שכן מאמציו היו מכוונים ליצירת הבנה בקונגרס לצרכים של מדינת־ישראל.

מר רבין לא התייחס לראיון המפורסם ב„קול ישראל" וכך אמר, כי בימים אלה עליו להיות זהיר בדבור על יחסי ארה"ב—ישראל שהם בשעה זו בשיאם המיטבי.

דברי רבין, כי היחסים המצויינים בין ואשינגטון לירושלים שהובילו לתמיכה אמריקאית בחיזוק ישראל, הם המאפשרים את המשכת הפסקת האש, — נתקבלו בתשואות חמות. מר רבין הוסיף, כי הוא מקווה שהפסקת האש תימשך וברבות הזמן תהיה לשלום קבע.

בראיון לעתונות המקומית שקדם לארוחה החגיגית הדגיש מר רבין את יחסה הנייטרלי של ישראל בבחירות לנשיאות ארה"ב.

ביום ה' בבוקר נאם מר רבין בכנס נשיאי הארגונים היהודיים בארה"ב ועורר את כעסם של כמה נציגים כשסירב לדון בפרשת ראיון ב„קול ישראל". בכך איכזב את אלה שציפו, כי מר רבין יתווכח עם ההאשמות שהושמעו נגדו בעתונות האמריקאית כאילו היה זה הוא שהשפיע על היהודים לתמוך בקו שמרני יותר ממה שנהגו בעבר.

מספר נציגים בכנס חשו שרבין חב להם דיון מפורש בדברים שאמר על ניכסון ובהאשמות, כי הוא ואנשי שגרירות אחרים נטלו חלק פעיל במסע הבחירות של הנשיא.

באותה ארוחה זכה מר רבין לשבחים רבים מפי התעשיין המיליונר סם רוטברג, אשר ציטט מנאומו המפורסם של השגריר בהר־הצופים בעת קבלת תואר דוקטור מטעם האוניברסיטה העברית לאחר מלחמת ששת הימים. בהתייחסו לנאום זה אמר מר רבין, כי הוא גא בכך שהנאום הוגדר כ„נאום הבלתי־צבאי ביותר שאי־פעם נשא ע"י גנרל" וברוח זו הוא גם מקבל בגאווה את התואר של „דיפלומט בלתי־דיפלומטי". האמנם, משקיפים רבים העירו אח"כ, שאם ישראל כה גאה בהצלחתה לגדל גנרלים יוצאי־דופן, מדוע היא רגישה כל־כך לגבי הצלחתה לפתח סגנון דיפלומטי יוצא־דופן.

ילד נהרג במזרח ירושלים

(ע). ילד בן 7 נהרג בשבת אחה"צ בתאונת דרכים במזרח ירושלים. הילד נפגע מחומד חסאן עבדאללה, תושב הכפר סילואן, עבר את הכביש ליד שער שכם. אוטובוס אגד פגע בו והוא נהרג במקום. נהג האוטובוס נעצר לחקירה.

ניסוי להפעלת מוסדות חינוך כמרכזים קהילתיים

מאת סופר „הארץ"

ניסוי המיועד לבחון הפעלתם של מוסדות חינוך בשעות אחר הצהריים והערב כמרכזים קהילתיים ייעשה בשנת הלימודים הבאה בששה מקומות בארץ.

הניסוי, שהוא פרי רעיונו של מנכ"ל משרד החינוך אלעד פלד, נועד לבחון כיצד אפשר לספק ענין, פעולות חברה, בידור וחינוך לאוכלוסיית נוער ומבוגרים על־ידי ניצול מיבנים קיימים של מערכת החינוך. בשנת הלימודים הבאה יקיף הניסוי את המקומות הבאים: קרית ים, בית אליעזר, אשקלון, באר־שבע, אור יהודה והרצליה (נוה ישראל).

באור ורקבסקי

גולדה מאיר בצאתה לווינה:

...ן לדבר על פעולות תגמול ...לא על הגנת חיי אנשינו

ראש הממשלה, גב' גולדה מאיר, אמרה ביום ו' בבוקר, שאין ...ל פעולות הגמול בצפון, אלא ...ה היא על הגנת על חיי ...ים שב.

...ה עם עתונאים לפני צאתה ... משלחת מפלגת העבודה לאינטרנציונל הסוציאליסטי אמרה גב' מאיר: „הסכנה ...מצד השני של הגבול, ואם ...ז לבנון איננה מסוגלת לטפל ...אן אין מנוס, ועלינו לעשות ...ין זו שאלה של פנקסנות, ד...בר על פעולות הגבול אלא ...ת חיי אנשינו".

...זבה לשאלה אחרת, כיצד מק...שראל את הגינויים על הפעו...פון שנשמעו ממקומות שונים, השיבה גב' מאיר, כי כאשר ...ם מבצעים פעולות מגנים אות... כאשר אנחנו מתגוננים הרי ...תודו (לקבל גינוי), „אך אין ...ש מזה".

...מאיר אמרה עוד, כי תפתח ...דיון בעניני המזרח התיכון בוינה, ובהרצאתה תסקור את בעיות האיזור.

עם גב' מאיר יצאו מר שמחה דיניץ, מנכ"ל משרדה ויועצה המדיני, ומזכירתה גב' לו קידר.

במשלחת משתתפים מר אהרון ידלין, המזכ"ל החדש של מפלגת העבודה, מר ביכה חריש, מנהל המחלקה לקשרי חוץ במפלגה, גב' ר. אדיב, יו"ר מחלקה החברות בה, ומר ישראל גת, המנהל של המחלקה לקשרי חוץ בעבודה.

רוב שרי הממשלה נפרדו בנמל התעופה מהגב' מאיר.

תקרית-אבטיח

עוד הגב' מאיר משוחחת עם הבאים להיפרד ממנה, אירעה הקרית זוטא: אחד הנוסעים, תייר מאנגליה, ביקש לקחת אתו אבטיח ר... אנשי הבטחון במקום מנעו זאת ממנו. התפתח ויכוח כשהתייר הציע להם לפתוח את האבטיח ולבדוק שאכנם מדובר רק בפרי, אך אנשי הבטחון עמדו בסירובם, למרות כל התנגדות של הנוסע בשאר האבטיח בארץ.

חיל הים טיבע ספינת תותחים

(סוף מעמוד 1)

נראה, כי המחבלים ביקשו — כמו בפעמים קודמות — להוכיח, כי בכוחם לחדש פעולותיהם על אף המכה שספגו מצה"ל. תנועותיהם התבטאו בשתי הפגזות מקטיושות בקוטר 130 מ"מ, שנסתיימו ללא נפגעים. יש לציין, כי גם ברמת־הגולן נורו פגזים לא־מזוהים לעבר מוצבי צה"ל באזור רמת מגשימים.

תחילה ירו לעבר קרית־שמונה וכפר־גלעדי אור ליום ו' ב־3 לפנות בוקר. הפגזה שניה וקצרה יותר בוצעה 24 שעות לאחר־מכן בגזרה המערבית של הגבול. ב־3 לפנות־בוקר התפוצץ טיל קטיושה באזור גשר הזיו שבגליל המערבי. דקות ספורות לאחר הירי הפעיל צה"ל, בשני המקרים, ארטילריה, לעבר מקורות הירי של המחבלים ומטרות אחרות.

צה"ל לא הסתפק בהפגזה הארטילרית וביום ו' הוזנקו מטוסי חיל־האוויר לעבר בסיס מחבלים הנמצא בעובק הפתחלאנד, לא־הרחק מן הגבול הסורי־לבנוני. המטוסים החלו בפעולה ב־1.30 בצהרים ותקפו את בסיס המחבלים בדיר אל־עשייר. ההפצצה היתה קצרה והטייסים דיווחו, כי נראו פגיעות במטרות שסומנו להם. דובר צבאי לבנוני טען, כי בהפצצה זו נהרגו 17 אורחים ו־נפצעו 10.

טיבוע הספינה

בערב שבת הגיעו התקריות לשיאן בהתנגשות ימית קצרה בה טובעה ספינה מהירה של המחבלים שהיתה בדרכה לכיוון השטח הישראלי כנראה במטרה לפגוע במטרות ישראליות לאורך החוף. לכאורה היתה זו ישראל שפתחה חזית נוספת נגד בסיסי המחבלים בלבנון, אך לאמיתו־של־דבר ידוע זה מכבר, כי המחבלים הקימו בסיס ימי בטרפנד. מטרת המחבלים היא לחזור עם סירות קטנות ומהירות עד לקרבת החוף ולפגוע במטרות שונות לאורך הכביש הראשי, אם בירי מהסירות או במארבים. פעילות חיל־הים היא למעשה פעולת מנע בה יוצאים כוחותינו לקראת המחבלים. ואכן, התקרית האחרונה אירעה כאשר המחבלים היו בדרכם לשטח ישראל.

הלבנונים מסרו בהודעה רשמית מטעם הצבא, כי ספינת התותחים ישראלית, הטביעה ספינת דיג לבנונית, אך היו אלה המחבלים עצמם שמיהרו להפריך את הודעת הדובר הלבנוני, בהודיעם, כי ספינת תותחים שלהם נכנסה לקרב עם ספינת מלחמה ישראלית. הודעת המחבלים רק החליפה את היוצרות, בטענה, כי האש שנראתה מן החוף היא של ספינת מלחמה ישראלית שנפגעה מאש תותחי הספינה הפלשתינאית. ראוי להדגיש, כי בהודעתם מגלים המחבלים, כי ספינותיהם חמושות בנשק כבד, תותחים קלים או משהו דומה לזה. סוכנויות הידיעות מביירות כתבו אתמול, כי ידיעות מדרום לבנון אומרות, כי ספינת המחבלים נראתה כשהיא אחוזת להבות.

ההתנגשות הימית אירעה כאמור בתחום המים הטריטוריאליים של לבנון. מסתבר, כי המחבלים הם שפתחו ראשונים באש מסירתם. ספינת התותחים הישראלית השיבה באש מטווח קצר. הסירה הוצתה והחלה לטבוע. שניים מאנשי הסירה נהרגו במטח האש הראשון ואילו מחבל נוסף נפגע ונפל לים ונראה, כי טבע. סירת המחבלים מצויידת במנוע המסוגל להביא את הסירה למהירות של עד כ־20 קשר. הסירה מסוגלת להכיל כ־15 איש. כזכור, נתפשו סירות קומנדו כאלה עשויות גומי סמוך לגשר הזיו.

הדובר הלבנוני מוסיף, כי לאחר הקרב בין הספינות, פתחו האניות הישראליות באש אל קסרקטינים של הצבא הלבנוני ועל מחנה הפליטים ראשידיה בו שוכנים כ־60 אלף איש. לדברי הדובר, השיבו באש מתוך הקסרקטינים וחילופי היריות נמשכו כ־45 דקות. יש לציין, כי דובר צה"ל אינו מתייחס כלל בהודעתו להתקרית השניה ולפתיחה באש, כביכול, לעבר מטרות בחוף.

תושבי הגבול בלבנון נתבקשו להודיע על תנועות מחבלים

(ע). „חיילים לבנונים עברו אתמול מבית לבית באיזור הגבול עם ישראל, והורו להימנע בימים הבאים מלהתקרב לגבה. יחד עם זאת תבעו מאתנו להודיע מייד על כל תנועה חשודה של מחבלים בשטח", — זאת אמר ביום ו' לבנוני תושב הכפר קילה, מערבית למטולה, בשיחה עם כתב עתיים וכתבים אחרים באיזור. הלבנוני ציין, שהחיילים אסרו עליו לשוחח עם הישראלים, ועל כן ניהל את השיחה מרחוק.

משרד הבריאות מתכוון לפרסם תוך חצי שנה מכרז להפעול האחזקה המשקית והאלקטרונית של כל בתי־החולים בארץ. נודע, כי משרד הבריאות מתכוון למסור את אחזקת בית החולים החדש בצפת ואת בית החולים רמבים בחיפה לחברת תיפוס ההסתדרותית לתקופת נסיון של שנה. החברה תהייה אחראית על אספקה כל שירותי האחזקה. בסיוע העבודה לתיפוס נעשה ללא מיכרז. ממשרד הבריאות נמסר כי המיכרז לא פורסם בשל לחץ הזמן.

בקריאה לשר החינוך והתרבות מר יגאל אלון למנות לו סגן במקום אהרון ידלין, אשר כונה למזכיר מפלגת העבודה, יצא מר אסף אגין, מזכיר הנוער העובד והלומד. מר אגין ציין שהמועמד הטבעי לתפקיד הסגן הוא יו"ר ועדת הנוער במפלגת העבודה ח"כ צבי אמוראי.

הרבי מלובאביץ' מאשים:

נציג מסויים של מפלגה דתית עוסק ברישום גויים כיהודים

מאת עמוס חדד, סופר „הארץ"

הרבי מליובאביץ' יצא שוב בהתקפה חריפה על „נציג מסויים" של מפלגה דתית (בלי להזכיר את שמו) והאשים אותו ברישום סדיר ותמידי של גויים כיהודים והוסיף כי „באשמתו אין זוכה חוק השבות לתיקון".

הרבי מליובאביץ' דיבר בסוף השבוע שעבר בהתוועדות עם חסידיו בברוקלין ושיחתו הועברה לאנשי חב"ד בקרית מלאכי.

הוא אמר: „גם החילוניים מכנים את חוק השבות כחוק אומלל ומפלגת השלטון מוכן מתקנת את החוק, אם רק היתה שומעת תביעה נמרצת לכך מפי הנציגים הדתיים שבקואליציה".

הרבי קבע כי „הנציג המסויים" פירסם באחרונה מכתב שבו הוא הצהיר, שחוק „מיהו יהודי" בצורתו הנוכחית הוא „הישג דתי". הצהרה זו כלולה בתשובה על מכתבו של פרופסור יהודי מאוסטרליה, שתיאר את תוצאות החוק במורת הרחוק וביקש להתחיל מיד בפעולה ממשית לתיקון החוק. על כך ענה לו אותו „נציג מסויים", לדברי הרבי: „אני מצטער, שגם אתה נפלת קרבן לתעמולה שאינה מאסת בשקרים, והוא הדגיש בתשובתו כי החוק בצורתו הנוכחית הוא „הישג דתי". הרבי טוען, כי 32 רבנים המשתייכים למפלגתו של „הנציג" קבעו כי „חוק השבות בצורתו הנוכחית הוא פגיעה איומה ביסוד היסודות של היהדות וקיומה".

נהרגה בתאונה

(ע). יפה בן נפתלי, בת 50, חברת קיבוץ עין החורש, נהרגה בתאונת דרכים שאירעה אתמול בצהרים בק"מ ה־20 בכביש עזה—באר־שבע. בעלה אריה בן נפתלי שנהג בטנדר שבו נסעו בני הזוג נפצע קשה ואושפז בביה"ח המרכזי לנגב בבאר שבע.

בני הזוג היו בדרכם חזרה למשק מביקור בעזה. הטנדר התהפך לתוך תעלה בצד ימין של הכביש.

...ותא מנהל מו"מ לרכישת שלד ...מרכז הרפואי ליד תל ברוך

הדונמים של ביה"ח ימכרו לקבלנים

מאת אליעזר לוין, סופר הכלכלי של „הארץ"

...רת בית החולים התל־אביבי א... מנהלת כיום מו"מ לרכישת שלד המ... הרפואי ליד כביש נתניה־תל..., כדי להעביר אליו את בית ה... השלד שייך לחברת „שמק־... אחים המרים בחיוב, ימכור א... לקבלנים פרטים את השטח ... של בית החולים, ליד רחוב ...נסקי־ארבע ארצות. השטח הוא ... מ־8 דונם, הרזרבה הקרקעית ... ביותר שנותרה למגורים ב...יר.

...ק היא חברה שלה 160 בעלים מדרום אמריקה. ב־1966 החלה ... המרכז הרפואי, אך ב־1969 ... הבניה בשל מחסור בכספים. ...נה הושקעו בבניית השלד בין ...מות 3—4 מיליון ל"י. הקבוצה ... בארץ על ידי עו"ד רוברטו ... שבשנות השישים יזם את הקמת ...נות קיראון. שלד המרכז הרפואי נבנה על קרקע בת 20 דונם בבעלות החברה הדרום־אמריקאית. התכנית הראשונית היתה להקים בו מרכז למרפאות־חוץ, ולאחר מכן שונתה לבית חולים בן 300 מיטות.

עו"ד אהרון ומנכ"ל אסותא, ד"ר בן־ציון הראל, אישרו ביום ו' כי מנהלים מו"מ למכירת השלד לאסותא. לדעת אסותא ערך הקרקע והשלד 3 מיליון ל"י, ואילו הקבוצה הדרום־אמריקאית דורשת סכום גבוה יותר. מר אהרון אמר כי חברתו מנהלה במקביל גם מו"מ עם קבוצה של רופאים יהודים־אמריקאים למכירת הנכס.

מגרש בית החולים אסותא בתל־אביב מוערך בכ־20 מיליון ל"י. ד"ר הראל אמר שכרגע לא מנהלים מו"מ עם קבלנים למכירת השטח. במקום אפשר לבנות קבוצת רבי־קומות ובהם מאות דירות למגורים.

לפני כחודשיים היו מגעים בין חברת פאן־לון לבין אסותא לרכישת השטח, והדובר אז על מחיר של יותר מ־15 מיליון ל"י. המגעים, שהתנהלו בחשאי, הסתיימו ללא תוצאות.

פקיד(ה). עובד מנהל ושרותים
הבחירות תקבענה את מעמדך
הצבע
לע
תנועת העבודה הליברלית
(סיעת הליברלים העצמאיים)

המועצה לשיווק פרי־הדר
ת. ד. 2590 תל־אביב

הודעה לפרדסנים
בדבר סדרי הצמדה לעונה 1972/73

הערה: לתשומת לב הפרדסנים מופנית לכך, כי תקופת ההצמדה לקבלנים מתחילה ביום 1 ביולי 1972 ומסתיימת ביום 31 ביולי 1972, כמפורט בסעיף 2 (ב') להלן. כל פרדסן המבקש לשנות את הצמדתו לקבלן חייב לעשות זאת תוך תקופת ההצמדה הנ"ל.

בתכנית השיווק לעונה 1972/73, העומדת להתפרסם בימים הקרובים ברשומות, נקבעו סדרי ההצמדה כדלקמן:

קבלנים:

1. קבלני המועצה, לענין הצמדה ושיווק, הם אלה:
תנובה אכספורט, אגודה חקלאית שיתופית לשיווק תוצרת משקי העובדים העברים בע"מ.
פרדס סינדיקט של מגדלי הדר בישראל, אגודה שיתופית בע"מ.
יכין, חברה חקלאית בע"מ.
פרי־הי"ז, אגודה שיתופית לשיווק פרי הדר בע"מ.
אחוד משלחי הדרים בישראל, בע"מ.
פרי־אור בע"מ.
מהדרין בע"מ.

הצמדה:

2. (א) לא ישווק פרי הדר של פרדסן, אלא אם הפרדסן צמוד לקבלן, או למועצה במישרין, בהתאם להוראות הבאות זו.

(ב) פרדסן, ששטח פרדסו עולה על דונם אחד, חייב להתקשר קשר הצמדה לקבלן, בהתאם להוראות תכנית זו, תקופת ההצמדה מתחילה ביום 1 ביולי 1972 ומסתיימת ביום 31 ביולי 1972 (להלן — המועד הקובע).

(ג) פרדסן שהיה צמוד לקבלן לצרכי התכנית לשיווק פרי הדר לעונת 1971/72, רואים אותו כצמוד אל אותו קבלן גם לצורך תכנית זו, אלא אם בוטלה ההצמדה באחת משתי דרכים אלו: — (1) ע"י הפרדסן, בהודעה בכתב למועצה תוך המועד הקובע; (2) ע"י הקבלן, בהודעה בכתב לפרדסן ולמועצה, לא יאוחר מ־15 יום לפני תום המועד הקובע.

(ד) פרדסן שלא היה צמוד לקבלן, או בוטלה צמידותו לקבלן, ולא התקשר קשר הצמדה לקבלן אחר תוך המועד הקובע, תצמידו המועצה — לפי ראות עיניה — לקבלן, או, אם אין לדעתה אפשרות מעשית לכך, תצמידו אליה במישרין, ותודיע על כך בכתב לפרדסן; ומתאריך אותה הודעה יראו אותו קשור קשר הצמדה לאותו קבלן או למועצה במישרין, הכל לפי הענין; ובלבד שהמועצה לא תצמיד לקבלן פרדסן ששטח פרדסו אינו עולה על דונם אחד, אלא על פי בקשה בכתב כאת הפרדסן. האמור בסעיף קטן (ג) לא יתפרש כמגביל את סמכויות המועצה לפי סעיף קטן זה.

(ה) פרדסן חבר אגודה שיתופית, לרבות אדם שקנה מאותו פרדסן את יבולי פרדסו על העץ מעונת 1972/73, יוצמד לקבלן באמצעות אותה אגודה שיתופית בלבד, זולת אם הגיש לפני המועד הקובע, הסכמה בכתב של אותה אגודה שיתופית, להצמדתו הישירה לקבלן. למרות האמור בסעיף קטן (ג), תחול הוראה זו גם אם אותו פרדסן או אדם שקנה את יבולי פרדסו על עץ בעונת 1971/72, הוצמד במישרין לקבלן לצרכי התכנית לשיווק פרי הדר לעונת 1971/72. לענין סעיף קטן זה: „פרדסן" — לרבות אגודה שיתופית שחבריה פרדסנים או אגודות שיתופיות של פרדסנים; ולענין הצמדת אגודה כזאת, המונח „הצמדה" יתפרש כהצמדת חברי האגודה על ידי אותה האגודה.

(ו) רכש אדם פרדס, או יבול של פרדס, לאחר תום המועד הקובע, יראהו, לענין אותו פרדס או יבול, צמוד אל הקבלן שאליו הצמד המוכר.

(ז) הודיע פרדסן, בכתב, למועצה, תוך המועד הקובע, בדבר הצמדתו לקבלן שאליו היה צמוד לצרכי התכנית לשיווק פרי הדר לעונת 1971/72, לא תהיה הודעה זו ניתנת לשינוי על ידי הודעה מאוחרת יותר, אף אם נמסרה לפני תום המועד הקובע.

(ח) בכפוף ליתר הוראות סעיף זה, רשאי פרדסן להיצמד לקבלנים שונים בקשר לפרדסים שונים או לחלקי פרדס מסויימים שונים שברשותו.

(ט) הודיע קבלן למועצה, בכתב, לא יאוחר מתום המועד הקובע, כי נערך הסכם חתום על ידי פרדסן, לפני המועד הקובע אך לא לפני יום 1 באפריל 1972, ולפיו התחייב אותו פרדסן להצמיד את עצמו אל אותו קבלן לעונת 1972/73, דין הסכם זה כדין הודעה ראשונה של אותו פרדסן לפי סעיף קטן (ז). הוראה זו כפופה להוראות סעיף קטן (ה).

(י) נמסר פרדס לעיבוד וניצול לפי חוזה השאלה או הרשאה, או ניטע פרדס לפי חוזה מימון לתקופה של לא פחות מחמש עשרה שנים, והותנה באותו חוזה השאלה, הרשאה או מימון, כי שיווק יבולי אותו פרדס יבוצע באמצעות משווק שיאושר על ידי המשאיל או המרשה או הממנן, הכל לפי הענין, והודע על כך למועצה לא יאוחר מתום המועד הקובע, לא יוצמד אותו פרדס לקבלן, ולא תבוטל ולא תשונה הצמדתו, אלא באישור מוקדם, בכתב, של אותו משאיל או מרשה או מממן, הכל לפי הענין.

האמור בסעיף קטן זה כפוף להוראות סעיף קטן (ה), אך פרדסן שחלות עליו הוראות שני סעיפים קטנים אלה, והוא מבקש להצמד לקבלן שלא באמצעות האגודה השיתופית הנוגעת בדבר, חייב לקיים את התנאים הדרושים לכך לפי שני הסעיפים הקטנים האלה גם יחד.

פרטי התכנית

3. המעוניינים ימצאו את יתר הפרטים בתכנית השיווק שתפורסם, כאמור, בקרוב, ברשומות.

פרדסים קטנים ועצי הדר בודדים

4. בין היתר, מפנה המועצה לשיווק פרי הדר את תשומת לבם של בעלי פרדסים קטנים (פחות מדונם אחד) ועצי פרי הדר בודדים, להוראות הבאות:

א. הכוונה „פרדסן" לענין שיווק פרי הדר, כולל גם בעלי פרדסים קטנים, ואף בעלי עצי הדר בודדים.

ב. פרדסן, ששטח פרדסו עולה על דונם אחד, חייב להיצמד לאחד מקבלני המועצה לשם שיווק פרי פרדסו.

ג. פרדסן ששטח פרדסו הוא דונם אחד או פחות מדונם אחד, וכן בעלי עצי הדר בודדים, שאינו מתקשר עם קבלן, חייב להתקשר, בכדירך, עם המועצה, ולהבטיח על ידי כך את השיווק החוקי של פרי ההדר שלו.

ד. המבקש להתקשר עם המועצה, כאמור, יפנה בבקשה בכתב למועצה לשיווק פרי הדר, מחלקת ש.ה.ב., דרך חיפה 69, תל־אביב, והמועצה תודיע לו בדבר סדרי מסירת הפרי על ידיו וקבלת תמורתו.

ה. אסור לפרדסן למכור פרי הדר שלו בכל כמות שהיא, שלא באמצעות המועצה לשיווק פרי הדר, וכל העובר על הוראה זו עובר עבירה פלילית, שעונשה חמור.

23.6.72 המועצה לשיווק פרי־הדר

אוניברסיטת תל-אביב
הפקולטה למשפטים
מודיעה כי יצאה לאור חוברת מס' 2 של
עיוני משפט
(כרך ב'), הבטאון המשפטי של הפקולטה

מן התוכן:
פרופ' אמנון רובינשטיין: המשפט בישראל בשנות ה־70.
פרופ' ג. פרוקצ'יה: על ההבחנה בין שלוח לבין NUN TIUS
פרופ' שלום אלבק: סיבה של השותפות במשפט התלמודי.
פרופ' אהרון ברק: חוק השליחות ותורת האורגנים.
פרופ' יוסף גרוס: יעודו של המשפטן והכשרתו.
השופט שמואל קוארט: שיחרור מוקדם של אסירים.
השופט ד"ר שלמה לוין: כמה הערות דיוניות לענין ההליכי ביצוע שטרות בהוצאה לפועל.
ד"ר דוד ליבאי: מעצר בלא צו על ידי שוטר: עילות המעצר.
ד"ר סמדר אוטולנגי: על העילות לביטול פסק בורר.
ד"ר יעקב מירון: טיפול רפואי בעניני המשפט המוסלמי.
ד"ר ז'אק מנר: ההובלה הבינלאומית המשולבת של טובין הצעת האמנה T.C.M — בעיות משפטיות.
ד"ר ליאון שלף (שקולסקי): אקולוגיה ומשפט.
ד"ר אמנון רפאל ודוד אפרתי: ה„זכות" וה„בכירה" לצורך מס שבח מקרקעין.
דליה אבן: ההפלה המלאכותית — האספקט המשפטי.
נתן מאיר: מסי הבבחה.

הערות בשולי הפסיקה מאת:
פרופ' גד טדסקי, פרופ' ליאון בוים, ד"ר אמנון גולדנברג, ד"ר דוד ליבאי ויוסף האוזמן

הערות בשולי החקיקה מאת:
פרופ' יורם דינשטיין, ד"ר עמוס שפירא, ד"ר קלוד קליין, שמואל מינצר, אריאל רוזן-צבי ויעקב בלטמן.

ביקורת ספרות חדשה מאת:
פרופ' בנימין אקצין, פרופ' זאב צלטנר, פרופ' יצחק זמיר, השופט יצחק שילה, השופט דב לוין, השופט מנחם אילן, ד"ר קלוד קליין, ד"ר גבריאל קלינג.

מחיר החוברת (300 עמודים) — 5 ל"י (3 ל"י לסטודנט).
דמי מינוי לשנה: —.13 ל"י (כרך ב') (9 ל"י לסטודנט) — כולל דמי משלוח.

ניתן עדיין להשיג חוברת מס' 1 של כרך ב' וכן חוברת מס' 2 של כרך א' (מחיר כל חוברת — 5 ל"י, 3 ל"י לסטודנט)

— — גזור ושלח — —

לכבוד מערכת „עיוני משפט"
הפקולטה למשפטים
אוניברסיטת תל־אביב
רמת אביב.

☐ נא לרשמני כמנוי לשנה על כרך ב'. מצ"ב סך 13 ל"י.
☐ נא לשלוח אלי חוברת מס' ____ של כרך ____
שם ________ כתובת ________

אוניברסיטת חיפה
לימודי חוץ
המחלקה להשתלמות
סיור לימודי ליוון ואיטליה
(היסטוריה עתיקה ותקופת הרנסנס)

נשארו מספר מקומות פנויים. המעוניינים יפנו עד יום ב' 27.6.72 שעה 12.00 לאוניברסיטת חיפה, חדר 115.

...יווק פרי הדר הוא
...בנין של ידע
...כין צוות ותיק ומנוסה
...ד חדיש ושיטות מתקדמות.
...ין בתי אריזה משוכללים
...שת משרדים אזוריים
...רכזי גידול ההדרים.
...כין יחידה מיוחדת
...הדברת מזיקים.

...שיווק פרי פרדסך
...תקשר עם יכין

...כין-חקל בע"מ

هكذا من الأصل

[redacted]

مكذا من الأمل

ספורט הארץ

בעריכת יחיאל אריד

מן היציע

ואולי עכשיו?

גם תקותם הקלושה של אחרוני האופטימיסטים, שעדיין קיוו כי שר החינוך והתרבות יגאל אלון יטיל את מלוא כובד משקלו לחיסול התופעה השלילית של חובבנות מזוייפת בכדורגל הישראלי, נגוזה סופית בשבוע שעבר.

עצם החלטת השר לאמץ עקרונית המלצות ועדת־אורן, שהגישה בשה הצעות והגדרות חדשות לתקנון החובבנות, היתה „התחמקות אלגנטית" מהכרעה ברורה בנושא, וכבר הספיקה לעורר סערת־רוח גלויה.

מסקנה ראשונית זו מתבקשת לא מפני שהמלצות ועדת־אורן פסולות מעיקרן, אלא משום ששר החינוך הזליס לבטוח את הכדור חזרה דוקא לאותו גורם — ההתאחדות לכדורגל — שגם במקרה הטוב ביותר אינו יכול לפתור את הבעיה המציקה בכוחות עצמו.

אם להסביר זאת בלים פשוטות יותר, הרי זה כאילו הופקדה צנצנת השמנת לחסדי החתול הרעבתן, החייב לכאורה לשמור עליה — אך תחת זאת הוא מוסל אותה עד לטיפה האחרונה.

* * *

באמנה להחלטת השר אלון, החליטה מזכירות ההתאחדות לכדורגל להקים ועדה שתדון בהצעות לקביעת תקנון חדש, מציאותי יותר משר בה מקודמו, שכל סעיפיו הושמו ללעג כראש חוצות. אולם מתוך הכרת הגישה המקובלת, ויכולת הביצוע, יהיה צורך במידה גדושה של סבלנות ואמונה, כדי לחכות לשינוי מהותי בתחום ממוקש מראשיתו ועד סופו.

כאשר הוליגה בספטמבר אשתקד ועדת החקירה הממלכתית בראשותו של ד"ר משה עציוני על שינוי התקנון, נתעורר צל של סיכוי כי אמנם ייעשה סוף־סוף משהו מרחיק לכת בכיוון הרצוי. כל ילד ברחוב ידע כי בקבוצות הבכירות לא נותר אפילו כדורגלן חובב אחד לרפואה. ועדת־עציוני הגבה במפגיע לשים קץ למצב הבלתי־נסבל, המליצה להעמיד לדיון במהירות המירבית כל מי שיעבור על תקנון החובבנות.

מאז חלפה כמעט שנה, אך גם משיסים הנושא את גילגוליו בדרגים השונים — קשה מאד להשתכנע שלא חזר לנקודת המוצא. אי־רצונו הגלוי של השר אלון להגיע לפתרונות באמצעות גורמים ממלכתיים החריף את הבעיה, וסיבך אותה.

קל מאד להחליט כי ההכרעה לגבי חובבנות או מקצוענות תהיה נתונה מעתה בידי ההתאחדות. אך כלום זה כל מה שמוכן לומר ולעשות סגן ראש הממשלה? עצם הגישה מחזקת את ההרגשה, כי מסתמנת מגמה חדשה לסרבל את העניין.

אם אין בדעת שר החינוך להשתמש באמצעי חקיקה, לא כדי לאסור ספורט חובבני מקצועני ולא כדי לכפות ספורט חובבני — מה ניתן לצפות מן ההתאחדות כי תעשה לבדה בעניין סבוך זה? לכל היותר תמשיך בסחבת הבלתי פוסקת של חיפוש פתרונות מאלתורים וחלקיים.

* * *

מה שהתרחש במרוצת העונה האחרונה, כאשר כדורגלנים הועברו בגלוי מקבוצה לקבוצה תמורת רבבות לירות, וכאשר שחקנים לא־מעטים קיבלו בקביעות שכר חדשי והנו ממענקי נצחון גבוהים — הוכיח פעם נוספת כי כף המאזניים נוטה יותר ויותר לעבר מקצוענות גלויה ובלתי נמנעת.

יתכן שאין זה בדיוק מה שרצוי לכמה מראשי ההתאחדות לכדורגל, שעודם נאלצים לפעול על פי תכתיבים עקרוניים מיושנים, אבל זו המציאות המתגבשת — והיא חזקה מכל.

לפחות קבוצה אחת, זו שזכתה באליפות הליגה הלאומית — מכבי תל־אביב — הוכיחה כי הכסף שזרם לכיסי שחקניה ביד רחבה לא השחית את אופיים, ונראה כי במידה לא מעטה דירבן אותם שבוע שבוע להישגים טובים ולקידום איכותי. הכל שהדבר נעשה לרוב באורח סמוי, תוך חיפוש דרכים לעקיפת התקנון.

דומה כי לעיני ההתאחדות לכדורגל נתגלגלה עתה בלא ידיעתה זכות גדולה, דוקא מן הרגע בו החליטו גורמים ממלכתיים להסתלק מטיפול ישיר בבעיה זו. מאחר שאין החוק הישראלי אוסר על ספורט מקצועני — כדברי השר אלון — רשאית עתה האחריות הכספית והציבורית לחולל שינוי מעשי. אם תכריז מלחמה גלויה על הצביעות הקיימת, תוך התירה אמיתית לטיהור האוירה, תהנה ללא ספק מתמיכת כל אותם חוגים שהגיעו זה כבר למסקנה, כי גרוע יותר לא יכול להיות.

* * *

כבר אמרנו לא פעם, ואנו חוזרים על כך, כי במיבנה הבלתי ספורטיבי של ליגות הכדורגל; בלחצים שמפעילים שחקנים בהיעדר חובות מוגדרים; בחוסר הפיקוח הדרוש על הפעולות הכספיות, וללא מגרשים מתאימים להגדלת ההכנסות — לא ייתכן כיום מעבר קיצוני מ„חובבנות" למקצוענות.

אולם כיוון שתהליך זה הוא בלתי־נמנע, כמו שהיה לעובדה בארצות כה רבות, יהיה זה כבזבוז זמן משווע אם תוסיף ההתאחדות להשתעשע באשליות כי יעלה בידה לעבד תקנון חובבנות חדש — ללא פרצות מסוכנות וסעיפים בעלי פירוש גמיש, שכל החפץ מסביר אותם בצורה הרצויה לו.

הברירות, איפוא, אינן רבות: המשך ההליכה בעולם, שפירושה שקיעה עמוקה יותר בבוץ — או התחלה וגישה כנה, נועזת ומוסרית יותר, שתסייע במרוצת השנים לשיפור חזקיתו של הכדורגל שלנו ושל כל העוסקים בו; ראשי אגודות ומנהלי קבוצות, מאמנים ושחקנים מן השורה.

אם לא יחול המיפנה הדרוש תוך שנה־שנתיים, ללא ספק יחול ב־1977 או ב־1985. אולם מי שיחליט לחכות עד אז יגרום במישרין לבזבוז שנים יקרות בגלל אונאה וצביעות, ללא שום תועלת ספורטיבית.

י. א.

סגל הכדורסל גבר בקושי על נבחרת הנוער 50:53

מאת כותב ספורט „הארץ"

בסיום סידרת אימונים הפגינה אתמול נבחרת הכדורסל יכולת בינונית, כאשר גברה על נבחרת הנוער בשיעור 50:53 (23:25), במשחק אימון שהיה במכון וינגייט.

רק לנבחרת הנוער היה אתגר כלשהו לנצח, ולכן היתה הרמה ירודה. יתכן כי במפגשי האימון הקרובים, בין הנבחרת הבוגרת לנבחרת הנוער, יוזמן גם קהל רב יותר אשר יעודד את הכדורסלנים להציג משחק טוב יותר.

בשורות הנבחרת הופיע לראשונה אחרי פציעה איתמר מרזל, שהפגין משחק טוב.

פאראק ידווח הערב

הערב ידווח מאמן הנבחרת, האמריקאי דויל פאראק, לחברי הועדה המקצועית של איגוד הכדורסל על הכנות הנבחרת לטורניר הקדם־אר

צרפת וארגנטינה יאבקו היום על מקום בשלב הגמר

במשחקי הגביע העולמי הקטן בבראזיל

ריו דה ז'אנירו, 24 (אי.פי.). משחקי הגביע העולמי הקטן (סיבוב מוקדם) יסתיימו כאן ביום א' (היום) בשלוש ערים. בסאלבדור תתמודד ארגנטינה עם צרפת במשחק המכריע בבית א'. בבית ב' יתייצבו מול זו נבחרות פורטוגל ואירלנד ברסיפה. בבית ג' יפגשו יוגוסלאוויה ופרו בעיר מאנאוס.

המפגש בין צרפת לארגנטינה יקבע מי מהן תהיה הראשונה בבית א'. למרות שהארגנטינים נחשבים לבעלי הסיכויים, תודות להרכבם החזק יותר, תבוא צרפת לאיצטדיון בעמדה זהה כמעט. לשתי הנבחרות 6 נקודות כל אחת, משלושה משחקים.

בבית ב' מוליכה פורטוגל בראש, ורק מקרה ביש עלול להוציא אותה מן ההתמודדות בשלב חצי הגמר. לפורטוגל 6 נקודות משלושה משחקים. אירלנד חייבת לגבור עליה בהפרש של חמישה שערים, לפחות, כדי לדחוק אותה למטה — אם צ'ילי תצליח, במקביל, לנצח את איראן אף בהפרש שערים גבוה יותר.

בבית ג' מוליכה יוגוסלאוויה עם יתרון של נקודה (5 לעומת 4) לגבי שתי יריבותיה האחרות — פאראגוואי ופרו. אם תנצח פרו את יוגוסלאוויה ופאראגוואי את בוליביה, תעלה אחת מהן לחצי הגמר.

חצי הגמר ביום ד'

משחקי חצי הגמר יחולו ביום ד' כאן, באיצטדיון מאראקאנה, כאשר בראזיל תתייצב מול צ'כוסלובקיה — אחת מארבע הנבחרות שהוזמנו ליטול חלק בחצי הגמר ללא הופעה מוקדמת בשלב המוקדם. האחרות הן בריה"מ, אורוגוואי וסקוטלנד.

שיא עולמי של מלניק בדיסקוס

זריקה: 65.48 מטר

אוגסבורג, 24 (צ"ר). השיאנית העולמית בזריקת דיסקוס, הסובייטית פאינה מלניק בת ה־27, שיפרה כאן ב־6 ס"מ את שיאה העולמי, כשהרחיקה ל־65.48 מטר, וניצחה בהפרש גדול את השיאנית הפולנית בצבר, הגרמניה ליהל וססרמן — 62.38 מטר.

שיא עולמי זה נקבע בתחרות הבין־ארצית, בה ניצחה בריה"מ את מערב־גרמניה בגברים, ואילו בנשים היתה ידה של גרמניה על העליונה.

הסובייטי צפקה קפץ לגובה 2.24 מ' בהקדימו את בני־ארצו אברמוב וסאמראק שקפצו שניהם 2.20 מטר.

רביעיית רצות גרמניה קבעו את הישג השנה ב־4×100 מטר, בזמן 43.5 שניות, בהקדימן בשתי עשיריות את הסובייטיות. רביעיות הגברים של מערב־גרמניה ובריה"מ קבעו זמן זהה במירוץ השליחים — 39.12 שניות.

הישג שנה נוסף, נקבע על־ידי הרץ הסובייטי רשיד שאראפוטדינוב, שעבר 10,000 מטרים ב־28:06.0 דקות, בעוד שהגרמני מנפרד לצריש שיפר את שיא ארצו בזמן של 28:14.4 דקות.

הידי רוזנדהאל ניצחה ב־100 מ' משוכות ב־13.3 שניות וב־200 מטר 23.4 שניות.

הפתעה נפלה בקפיצה משולשת, כאשר האלוף האולימפי, הסובייטי ויקטור סאנאייב, סיים שני (16.45 מ') אחרי בן־ארצו גאנדי בסונוב, שקבע 16.61 מטר. השיאנית העולמית ב־800 מטר, הילדגרד פאלק, עברה את המרחק ב־2:03.17 דקות.

שיא אירופי ב־400

ארפורט 22 (צ"ר). האתלטית המזרח־גרמנית מוניקה זהרט, שיפרה כאן ב־6 עשיריות את השיא האירופי ב־400 מטר, כשעברה את המרחק ב־51.1 שניות. הישג זה נפל בעשירית משיאה העולמי של מרילין ניוהוויל מג'אמייקה.

באווירה של נעילת העונה: מכבי ת"א חגג הזכיה באליפות בתיקו 1:1 נגד כפר־סבא

במחזור השיא (28) - שהרבני מלך־השערים

כבש 4 שערים נגד באר שבע (1:7) * בית"ר ירושלים (0:2) נגד שמשון שמר על מקומו השני * יפו 0:2 בחדרה * הפועל חיפה – בית"ר ת"א 0:4

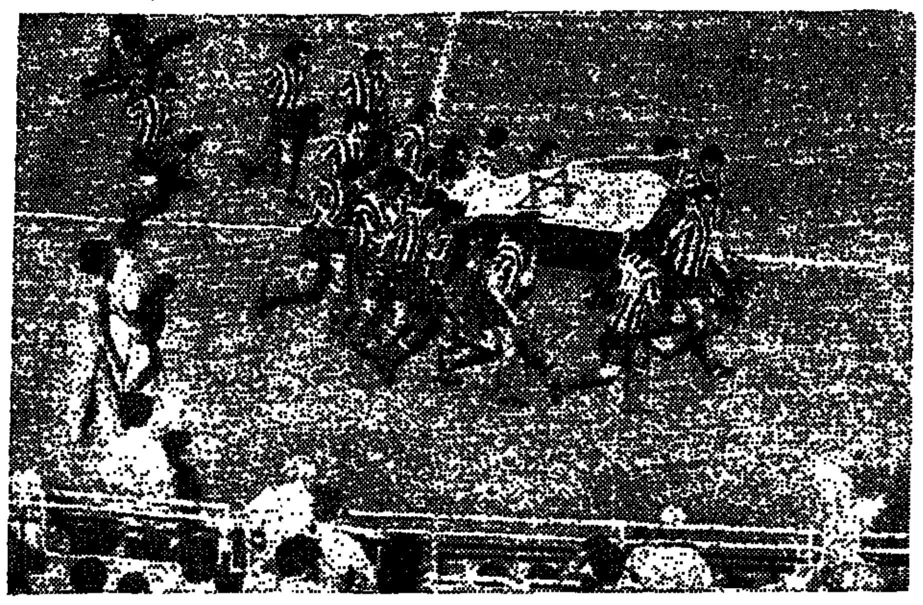

כדורגלני מכבי תל־אביב, אלופי הליגה הלאומית, מקיפים את בלומפילד עם הדגל הלאומי.

מאת יהושע שגיא

במחזור־שיא של 28 שערים — כמות שלא הובקעה העונה אף לא באחד מן המחזורים הקודמים — נסתיימו אתמול משחקי הליגה הלאומית בכדורגל, שהכתירו את מכבי תל־אביב בכתר האליפות בפעם ה־16, גרמו לירידת בני־יהודה והפועל חדרה לליגה א'. את מקום שתי הקבוצות היורדות יתפסו בעונה הבאה מכבי פתח־תקוה (שחזר כעבור עונה) והפועל מרמורק (לראשונה בתולדותיו), אלופי מחוזות הצפון והדרום של ליגה א'.

החידה האחרונה של העונה, שציפתה לפתרונה במחזור ה־30, נפתרה על־ידי יהודה שהרבני, שהבקיע בפעם השניה העונה ארבעה שערים, כדי לזכות בכתר מלך השערים של העונה במאזן של 21 — רק שער אחד יותר מ־20 השערים שהוקנו אשתקד לאלי בן־רימוז מהפועל ירושלים את כתר המלכות. שהרבני היה שותף פעיל לנצחון 1:7 של הכח רמת־גן על הפועל באר־שבע, הישג שהוקנה להכח את המקום השלישי בדירוג (אשתקד 8). פרט פיקאנטי: גם במיפגש הקודם בין הרמת־גנים לבאר־שבעים הבקעו שמונה שערים (4:4).

מכבי תל־אביב, שהיה אשתקד עשירי בדירוג, סיים את עונת ההכתרה בתיקו ביתי עם אלוף התיקו מכפר־סבא (15 במספר) כאשר דרור ברנור, יריבו של שהרבני לכתר מלכות השערים, לא הצליח להבקיע במיפגש שהסתיים ב־1:1. אגב, כפר סבא היא אחת משתי הקבוצות שסיימו את העונה בדירוג זהה לזה שעברה (9).

בית"ר ירושלים (אשתקד 11) זכה בתואר סגן האלוף, בנצחו 0:2 את שמשון (סגן אלוף אשתקד), שסיים הפעם רק 14 בדירוג.

אלוף אשתקד מכבי נתניה דורג רביעי, לאחר תיקו 1:1 בירושלים עם הפועל, שתפס את המקום השמיני (אשתקד 7).

מכבי יפו, שעלה בראשית העונה סיים אותה בדירוג מוצלח ובלתי צפוי (5) לאחר שהבקיע בחדרה 0:2 את הפועל המקומי (אשתקד 14), שאיבד מקומו בליגה הלאומית לאחר שתי עונות.

הפועל חיפה, השני שסיים את העונה בדירוג זהה לקודמה (6), הביס בפתח־תקוה את בית"ר ת"א בשיעור 0:4, כדי לדרגו במקום העשירי (אשתקד 5). ואילו מכבי חיפה, שבחלק ניכר של העונה נאבק על מקומו בליגה, סיים בבלומפילד בדקה ה־90 בתיקו 3:3 עם הפועל תל־אביב, כדי לתפוס בסופו של דבר מקום שביעי, טוב יותר בחמשה שלבים מאשר בעונה שעברה (12). הפועל תל־אביב, שסיים אשתקד שלישי, דורג רק במקום ה־13.

הפועל פתח־תקוה, שתפס אשתקד מקום רביעי, הסתפק הפעם במקום ה־12 לאחר תיקו 1:1 עם בני־יהודה, אשר סיים 15 בדירוג ואיבד מקומו בליגה לאחר שש שנים וחמש עונות (אחת מהן הוקפאה).

מלך השערים יהודה שהרבני

בסיום מוחץ היקנה לעצמו כוכב הכח רמת־גן יהודה שהרבני את כתר מלכות השערים, כאשר הבקיע אתמול ארבעה (בפעם השניה העונה), כדי לזכות בכתר עם 21 שערים. דרור בר־נור (שהצטרף לליגה רק בשליש השני), ומרדכי שפיגלר (לא שיחק אתמול) הסתפקו במקום השני, עם 17 שערים. דירוג חמשת המבקיעים הראשונים:

* 21 שערים — יהודה שהרבני.
* 17 שערים — דרור ברנור, מרדכי שפיגלר.
* 12 שערים — נתן הירש.
* 11 שערים — מאיר ברד.
* 10 שערים — יחזקאל חזום, יוסף אמיגור.

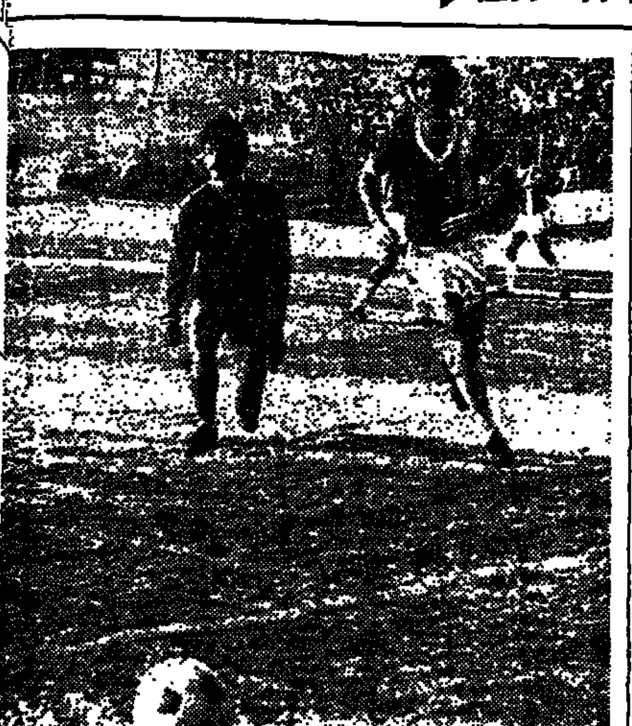

יהודה שהרבני, מלך השערים החדש, מכניע את השוער יאיר נוסובסקי (משמאל) בעת כיבוש אחד מארבעת שעריו במשחק הנצחון של הכח רמת־גן על הפועל באר־שבע (1:7).

הליגה הלאומית — טבלה סופית

	קבוצה	משח.	נצח.	תיקו	הפ.	שערים	נקו'
1.	מכבי תל־אביב	30	18	9	3	20—45	45
2.	בית"ר ירושלים	30	16	9	5	15—36	41
3.	הכח רמת־גן	30	15	9	6	27—48	39
4.	מכבי נתניה	30	15	7	8	29—44	37
5.	מכבי יפו	30	13	11	6	21—34	37
6.	הפועל חיפה	30	14	8	8	18—37	36
7.	מכבי חיפה	30	10	11	9	33—31	31
8.	הפועל ירושלים	30	9	10	11	32—30	28
9.	הפועל כפר־סבא	30	6	15	9	32—26	27
10.	בית"ר תל־אביב	30	9	8	13	31—21	26
11.	הפועל באר־שבע	30	7	11	12	37—25	25
12.	הפועל פתח־תקוה	30	8	9	13	37—24	25
13.	הפועל תל־אביב	30	7	10	13	37—27	24
14.	שמשון תל־אביב	30	9	5	16	39—25	23
15.	בני־יהודה ת"א	30	5	9	16	41—17	19
16.	הפועל חדרה	30	3	11	16	32—13	17

שיא פרטי לשהרבני וג'רבי

הכח רמת־גן — הפועל באר־שבע 1:7 (0:4)

השערים להכח: יהודה שהרבני (1, 9, 39, 88), שלמה ג'רבי (42, 70, 79). לבאר־שבע: מאיר ברד (71).

4 שערים של יהודה שהרבני לרשת הפועל באר־שבע הכתירו אתמול את הלוץ הכח רמת־גן למלך השערים של הליגה הלאומית לעונה הנוכחית. 3 שערים שהוסיף חברו לקבוצה, שלמה ג'רבי, זיכו את הכח ר"ג בהישג נוסף: הנצחון הגבוה ביותר שהושג העונה בליגה הלאומית — 1:7.

60 שניות משריקת הפתיחה של השופט משה מזרחי הוכיח שהרבני עד כמה רציניות כוונותיו לגבור על דרור בר־נור, הלוץ מכבי ת"א, במרוץ להשגת כתר מלך השערים. מסירה מדוייקת של פרקש אל שהרבני מצאה את האחרון יחיד מול נוסובסקי, תוך שהוא מנצל קפאון מוחלט בהגנת באר־שבע. שהרבני בעט בחוזקה למשקוף ולרשת וקבע יתרון מהיר לקבוצתו — 0:1. בעידודים הקולני של אוהדיו הרבים המשיך שהרבני להיאבק כארי על כל כדור וכדור, וכעבור 8 דקות בלבד שכן כדור שני שלו ברשת באר־שבע, כאשר ניצל בפעם נוספת מסירה מצויינת של פרקש ומזוית לא נוחה ביותר בעט לכיוון השער. כאשר נדמה היה שנוסובסקי לא יתקשה לקלוט את הכדור, קיפץ זה מפליו והתגלגל למרכז השער.

הפוגה של 30 דקות במטר השערים רק הגבירה את תיאבונו של שהרבני. בדקה ה־39 מסר ג'רבי כדור מדוייק לשהרבני שתוך כדי ריצה בעט ליד נוסובסקי ופנימה — 0:3.

כאן אירע מקרה בלתי נעים לשופט מזרחי שנקע את רגלו ונאלץ לפנות את מקומו לקוון ניב שהמשיך מש עד לסיום המשחק כקוון.

3 דקות מן ההפסקה העלה ג'רבי את יתרון קבוצתו ל־0:4, כאשר חטף כדור מבלם באר־שבע דקל ומול השער בעט לפינה הקצרה ולרשת.

פתיחת המחצית השניה התנהלה בסימן התאוששות בקבוצה הבאר־שבעית שניסתה לתקן את הרושם הרע שהותירה עד כה. רק משחקם הבלתי מאורגן של החלוצים ברחבת שער הכח מנעה מהם הבקעת שערים. באר־שבע נתנה אמנם את הטון במגרש, בפרק זמן זה, אולם כל זאת רק עד הדקה ה־70. באותה דקה פרץ ג'רבי מן המרכז ובבעיטה מפתיעה הותיר את נוסובסקי חסר אונים — 0:5. הכדור הוחזר למרכז המגרש, ברד נשלח לפריצה מול ניצן, שוער הכח, והבקיע בבעיטה ממרכז השער — 1:5.

שער זה עודד את חלוצי הכח לתקוף ולנסות להעלות את מאזן שעריהם. ג'רבי בפריצה מסחררת משמאל הצליח בדקה ה־79 לקבוע 1:6 להכח.

שתי דקות מן הסיום הוסיף שהרבני, בצד הכתרתו כמלך השערים, לקבוע את נצחון השיא, כאשר בעט משני מטר כדור חזק שהותיר את נוסובסקי חסר אונים.

הכח רמת־גן: ניצן, מול־טרים, שנידר, הפטל, ציפניק (מסינג), פטל, בכור (רודיטי), שהרבני, ג'רבי, פרקש, ש. כהן. הפועל באר־שבע: נוסובסקי, עופר, נקש, ר. אליהו, דקל, מאור, אלבז (נומה), שלגי, גוזלן, אדמון, ברד. שפט משה מזרחי (ניב), לעיני 1000 צופים, במגרש הכח בגלי־גיל.

רפי לוי

שינוי המקום לא שינה המזל

הפועל ירושלים — מכבי נתניה 1:1 (1:1)

השער לירושלים: ציון תורג'מן (23); לנתניה: בני רובינשטיין (32).

שינוי המקום לשינוי המזל לא סייע אתמול לקבוצת הפועל ירושלים, אשר העתיקה את משחקה הביתי ממגרשיה בקטמון לאיצטדיון ימק"א. בשעת צהריים מוקדמת כוז 8000 צופים ובאו לחזות במפגש של סוף עונה בו שחקני שתי הקבוצות לא התאמצו במיוחד, כדי לזכות בנצחון.

עם זאת היו המארחים טובים יותר, בעיקר במחצית הראשונה, כשניהלו משחק עשיר במסירות קצרות ובמבצעים נאים, אולם ללא תכלית. למרות זאת נכבש שער היתרון לירושלים כבר בדקה ה־23. סיגל שלח כדור לתורג'מן. הלה הסתפר קדימה ומ־20 מטר בעט חזק ושטוח לפינה השמאלית.

ירושלים המשיכה בלחצה, אך בן־רימוני החמיץ הזדמנויות פז ומן העבר השני השיבה נתניה שוויון מפתיע. נוצרה ערבוביה (32) ליד שערו של אלקיים. שחקני ההגנה של ירושלים התקשו להרחיק את הכדור ובני רובינשטיין הצעיר שבא במרוצה, השוה ל־1:1.

במחצית השניה חלה נסיגה רבה ביכולת הקבוצות, למרות שניכרה עליונות קלה לירושלים. בדקה ה־64 כמעט זכו המארחים במקדמה כשתורג'מן שיגר כדור אדיר שניתר מבין הקורות.

השופט יוספזון עורר ויכוחים רבים, שלא לצורך, וליבה את היצרים במגרש, למרות שלא היו לתוצאת המשחק כל חשיבות מעשית. יוספזון התעלם מנגיעות יד והגדיל לעשות כשהורה משום מה לשחקן הנבחרת הלאומית שרגא בר (75) לעזוב את המגרש.

הפועל ירושלים: אלקיים, ע. יצחק (הא־שמע), עוזמן, מרילי, אוזלאי, ש. מזרחי, סיגל, מהטבי (תורכיה), בדרימוני, תורג'מן. מכבי נתניה: קרמר, מ. יוסף, מ. שלומוביץ, טופולנסקי, ז. סלומון, א. שלומוביץ (קליינמן), עמירה, גזל, בר, סרוסי, רובינשטיין (חיים בר).

גדעון אלון

1:3 לא הספיק להפועל ת"א

הפועל תל־אביב — מכבי חיפה 3:3 (1:1)

השערים להפועל: יחזקאל חזום (20, 65), יהושע פייגנבוים (60); לחיפה: ישעיהו שווגר (34), חיים פורסה (80), בבוז (90).

גם במשחקה האחרון לא הצליחה קבוצת הפועל תל־אביב לזכות בנצחון, מאז תקופה ארוכה, למרות שבדקה ה־65, ובהרכב צעיר, הוליכה ביתרון בן שני שערים. התל־אביבים נכנעו ללחץ חיפאי בעשר דקות הסיום, ולשער שוויון ממש עם השריקה האחרונה.

ללא מתח הנקודות, נוכח אי־חשיבות המשחק, גילו שתי הקבוצות מאבק פתוח ויצרו אירועים רבים ברחבות השערים. החלוצים היו הפעם טובים משחקני העורף. בדקה ה־20 הוליך הפועל 1:0 משער של יחזקאל חזום, שפרץ לרחבה והכניע את הדני. כעבור 14 דקות פסק השופט הגדורוג בעיטה בלתי ישירה לזכות מכבי חיפה, 5 מטר משער הפועל, לאחר שפרימו חסם את שרעבי; שווגר הסיט את הכדור לאזלר, שבבעיטה חזקה קבע 1:1.

הפועל פתח את המחצית השניה בתנופה ובדקה ה־60 כבש פייגנבוים שער מרהיב כאשר הוריד כדור מחזה והאדיר פרץ בחוזקה פנימה. כעבור חמש דקות שוב פרץ חזום ומ־10 מ' בעט חזק ושטוח; הכדור חמק בין רגליו של השוער הדני פנימה — 1:3.

בדקה ה־80 חלף החיפאי פורסה על פני שניים ממגיני הפועל ומול הבלם פרימו, שהסתיר את שדה הראיה לבודינו, בעט בחוזקה וצימצם ל־3:2. השופט הגדורוג כבר הציץ בשעונו, כאשר מגן הפועל חסון בעט את הכדור בפזיזות לקרן. כל שחקני חיפה הצטופפו ברחבת שער הפועל, גרשגורן הקשית מימין, שווגר נגח ובבוז המשיך בבעיטה לרשת — 3:3.

הפועל תל־אביב: בודינו, קסטרו, פרימו, פרנקו, חסון, אדמוני, כהן, ברנר, חזום, פייגנבוים, לוי. מכבי חיפה: הדני, חזמוס, ברנר, שווגר, שושי, גרשגורן, בבוז, אהרונוביץ, שרעבי, אזלר, ופורסה (כן שותפו דרך הגרוני). שפט הגדורוג לעיני 6,000 צופים בבלומפילד.

א. שאולי

באליפות הפועל

רומנו לחץ 150 בחצי כבד

מאת סופר ספורט „הארץ"

4 שיאי בוגרים ושיא נוער, הושגו אתמול בגבעתיים באליפות הפועל בהרמת־משקולות.

זאב פרידמן מקרית־חיים שיפר בדרכו לאליפות במשקל נוצה שני שיאים: בהנפה — 101 ק"ג (השיא הקודם שלו 100). בדחיקה — 126 ק"ג (השיא הקודם שלו 125 ק"ג).

יוסף רומנו קבע תוצאה מצויינת בלחיצה במשקל חצי־כבד בו זכה גם באליפות — 150 ק"ג (שיאו הקודם נקבע לפני מספר שבועות 142.5 ק"ג) יצחק ששני משקולאים אלה עברו גם את המינימום למינכן.

עדנן הדורוג שהופיע מצוע, שיפר במשקל על כבד את שיאו בלחיצה 145 ק"ג (השיא הקודם 120 ק"ג). שיא הנוער נקבע ע"י חייק אליעד (עכו) במשקל נוצה שלחץ 85.5 ק"ג (השיא הקודם 85 ק"ג).

האלופים האחרים: משקל זבוב: איגור מוסקס (קרית חיים) 170 ק"ג. תרנגול: יעקב גורביץ (ת"א) 212.5 ק"ג. קל: ויקטור נפתלי (חיפה) 310 ק"ג. בינוני: מנחם ברקוביץ (קרית חיים) 302.5 ק"ג. משקל קל־כבד מחסן הדורוג (עכו) 305 ק"ג. כבד: משה ז'ורוסט (ר"ג) 342.5 ק"ג. על כבד: עדנן הדורוג (עכו) 380 ק"ג.

ביבאל אמיאל, מהפועל לוד, הבטיח אתמול נסיעתו לגרמניה, עם נבחרת רוכבי האופניים, לאחר שניצח במבחן למרחק 82 קי"מ.

צברי נוצח בבוקארשט

בוקארשט, 23 (צ"ר). המתאבק הישראלי גד צברי, נוצח באליפות הבין־לאומית בהיאבקות חופשית, שהיתה כאן, על־ידי הקובאני קורדרו, לפי נקודות. קרב זה היה במשקל 48 ק"ג.

הניחוש הנכון בטוטו

1.	בית"ר ירושלים — שמשון	1
2.	הפועל פ"ת — בני־יהודה	x
3.	הפועל חדרה — מכבי יפו	2
4.	הכח ר"ג — באר־שבע	1
5.	הפועל ת"א — מכבי חיפה	x
6.	הפועל ירושלים — נתניה	x
7.	מכבי ת"א — כפר־סבא	x
8.	בית"ר ת"א — הפועל חיפה	2
9.	בהוליאל — מכבי פ"ת	2
10.	מגדל העמק — טבריה	1
11.	בית"ר נתניה — עכו	1
12.	בית"ר רמלה — בית־שמש	1
13.	אשדוד — הפועל בת־ים	x

0:4 חיפאי מוחץ

הפועל חיפה — בית"ר תל־אביב 0:4 (0:0)

השערים: יצחק אנגלנדר (46), יצחק איגצבי (56), אבא גינדין (70), שמואל יעקובובסקי (71).

500 הצופים, שטרחו לבוא אתמול לאיצטדיון הפועל בפתח־תקוה כדי לחזות במשחק נעילת־העונה בין בית"ר ת"א להפועל חיפה, ראו שתי מחציות שונות לחלוטין ברמתן וביחסי הכוחות שהשתתפו בהן.

במחצית הראשונה עדיין התנהל משחק שקול בין שתי רחבות ה־16, ההגנות גילו יכולת נאותה וידעו ברוב המקרים לסכל את נסיונות חלוצי היריב להבקיע שערים.

בית"ר הופיע ללא אותים משחקני ההרכב הראשון שלו. בעדרו שני השוערים הקבועים — שמואל דוד ויהודה פילוסוף, וכן משה צבי, שמעון כהן ומשה הוכסמן. בשער בית"ר הוצב שוערה הצעיר של קבוצת הנוער, יואב מילוא, שאין להאשימו בהפסד הגבוה. אולם בבית"ר הופיע מספר שחקני־ספסל נוספים, שלא תמיד הצליחו למלא את החלל שהותירו הפצועים שנעדרו.

במחצית השניה השתנתה התמונה לחלוטין, כאשר שחקני חיפה הסתערו ללא הכר מול נסיגה בולטת בשורות בית"ר, והבקיעו ארבעה שערים ללא תגובה.

מסכת השערים נפתחה בדקה ה־46 כאשר בתי שפירא הוליך כדור באגף השמאלי ובעט למרכז הרחבה, לשם הגיח יצחק אנגלנדר, שלא התיר לשוער בית"ר כל סיכוי, כשירה מהאויר פנימה.

לאחר הבקעת שער זה השתררה מבוכה במערך העורפי של בית"ר, דבר שנוצל ע"י חלוצי חיפה להבקעת שערים נוספים. בדקה ה־56 קיבל יצחק איגצבי, חלוץ חיפה, מסירה מדוייקת משפירא, חלף על פני מגן ביתיירי ונציב לבדו מול מילוא לא התמהמה ובעט בחצי־גובה פנימה — 0:2. בדקה ה־70 הובקע השער השלישי במשחק. אבא גינדין, הבנן התוקף של חיפה, השתלט על כדור חוזר מהגנת בית"ר ומ־22 מטר, לערך, בעט כדור מסובב לזוית השער.

כעבור דקה נחתמה תוצאת המשחק, כאשר יעקובובסקי קיבל כדור כ־10 מ' משער בית"ר, „תתף" עמו ימינה ובעט באין מפריע כדור קשות לפינה הנגדית.

עד לסיום המגיצו חלוצי חיפה עוד כמה הזדמנויות נוחות להבקעה, מול נסיונות נואשים של שחקני בית"ר להשיג שער כבוד.

הפועל חיפה: בכיש, גינדין, עצמון, חולה, א. כהן, פיקר, איגצבי, אנגלנדר; יעקובובסקי, שפירא, בולדברג (כן שיחקו רזון וצלקה). בית"ר ת"א: מילוא; ליבקר, לדמן, אדשו, הטורר; פרל, חסן, שמש; צייג, בן שמעון, נמני (כן שיחק ליכטמן). שפט בת רבינוביץ.

כ. בן־יוסף

שער פרידה בדקה ה־90

הפועל פתח־תקוה — בני־יהודה 1:1 (0:1)

השער לפתח־תקוה: גבריאל רוזנדורן (8); לבני־יהודה: אמנון שמשוני (90).

בני־יהודה נפרדו מהליגה הלאומית בצורה מעוררת כבוד, בשער שוויון בדקה ה־90, כאשר הצליחו לשמור על סידרת הצלחותיהם האחרונות.

בהרכב צעיר גילו בני־יהודה יכולת מעודדת, ונתנו תקוות רבות לאוהדיהם לעתיד טוב יותר בליגה א'. הבולטים ביניהם היו אהוד סולמי, בועז סולמי, חיים נתום, שמשוני ובן טובים. השוער כליקה הדריך את חבריו כאחד, ועשה את המוטל עליו בצורה טובה.

הפועל הציג משחק חלש וגילה מדוע הוא כבוי בשפל. השוער יצחק ויסוקר מנע מקבוצתו אי נעימויות רבות. בפתח־תקוה בלטו רוזנדורן ולרנר.

השער הראשון נכבש בדקה ה־8, כאשר רוזנדורן החזיק בתלול ביניהם סידרת מסירות, שבסיומה בעט רוזנדורן כדור מדויק והכניע את כליקה. 82 דקות לא חל שום שינוי ונראה היה, ששחקני שתי הקבוצות השלימו עם התוצאה, עד שבדקה ה־90 נוקפה קרן לזכות פתח־תקוה. כליקה עבד לבצע בעיטה זו, אך דרזי התערב וביקש גם הוא לבעוט. בקשה זו לא נראתה בעיני כליקה, שבעט את הכדור ברוגזה לגופו של דרזי, והכדור יצא לחוץ לזכות בני־יהודה. הכדור נמסר לבן־טובים, שבעט לעבר שמשוני, וזה ניצב בלתי מכוסה באגף השמאלי והכניע בקרוב את ויסוקר. גם בסיבוב הראשון נפרדו הקבוצות בתיקו (2:2), כשבני־יהודה כבשו את שער השוויון בדקה ה־90.

הפועל פתח־תקוה: ויסוקר, בכר, סמוליניצקי, א. סאלם, חביה, דרזי, רוזנדורן, פוקס, צלביקר, חייק, כליפה. בני־יהודה: כליקה, אנקורי, אבישי סולמי, רמי סולמי, אהוד סולמי, חיים נתום, בועז סולמי, עדני, שמשוני, בן־טובים, גולן (כן שותף ראלי). שפט עורבי, לעיני 300 צופים בפתח־תקוה.

עמי הרמן

האוניברסיאדה ב־1973 במוסקבה

מוסקבה, 23 (צ"ר). האוניברסיאדה הבאה תהיה מה־15 עד ה־23 באוגוסט 1973 במוסקבה — כך נמסר ביום ו' סוכנות הידיעות הסובייטית „טאס".

שמשון פינה בימק"א את הסגנות לבית"ר ירושלים

בית"ר ירושלים — שמשון תל־אביב 0:2 (0:0)

השערים: עמנואל כהן (50), אבי אלקיים (80).

קבוצת בית"ר ירושלים הבטיחה לעצמה אתמול את תואר סגנית האלופה לאחר שגברה בימק"א ללא קושי על שמשון תל־אביב, סגנית האלופה מאשתקד.

המחצית הראשונה היתה משעממת, דלה באירועים ועתירה פיגועים ביציאות הופסים. נרשמו בה רק שלושה ארועים ראויים לציון: רובוביץ בעט כדור חזק שנקלט ע"י שייגפלד (25); אבי אלקיים החמיץ שער במצב ודאי (20); סורינוב נאלץ לראשונה לפתוח את אבריו (45) כדי להדיף לקרן כדור עונשין מצוין של דרוקר.

שמשון בא לבית"ר כשניכר חוסר רצונו לשחק. שחקניו נעו באדישות מופגנת. מאמנם נחום סטלמך לא יכול היה אפילו לאיים על הבטלנים בשחקניו כי יחליפם, משום שלא עמד לרשותו שום שחקן מחליף.

במחצית השניה ניכרה התעוררות רבה בשורות בית"ר. כבר לאחר חמש דקות הובקע השער הראשון. עמנואל כהן הצעיר פרץ ובעט משמאל כדור חזק מ־20 מ' שפגע בקורה הימנית וחזר פנימה. בית"ר התעודדה משער זה והמשיכה בלחצה, אולם חלוציה החמיצו מצבים מצויינים.

רק בדקה ה־80 עלה ברגלי אבי אלקיים, אחד מ„אלופי המתמידים" לקבוע את תוצאת המשחק, כשניצל מסירה של רובוביץ הכניע מקרוב את שייגפלד. בבית"ר חסרו ארצי בר־יעקב ושמשון צידנהה ואילו בשמשון נעדרו רומנו, שוקיאן וכיסלמן.

אחד הארועים „המרתקים" במשחק, היה סמוך לפתיחת המחצית השניה, כשלבש השופט חזור לכר הדשא ל־9000 הצופים שקנו בדרכות כיצד מנסים סודרי בית"ר לתפסו.

בית"ר ירושלים: סורינוב, חכם, ג'אנו, אברהמי, כ. כהן, א. חגיב, ו. לוי, רובוביץ, כהן (נוימן), אמירנוף (אמולאי), אלקיים. שמשון תל־אביב: שייגפלד, קוסמי, דרוקר, פוס, קנטי, מוזיאל, יפת, יום־טוב דמתי, בטמן, מסוארי. שפט יוסף בכר במגרש ימק"א בירושלים.

ג. אבי־דרור

הרצון לסייע לברנור הכשיל את האלוף

מכבי תל־אביב — הפועל כפר־סבא 1:1 (1:1)

השער למכבי: צבי היימן (8); השער לכפר סבא: ישראל פוגל (24).

פרחים ואליפות, את הפרחים — חילקו צעירי ההתעדון לכדורגלני מכבי תל־אביב לפני פתיחת משחק סיום העונה באיצטדיון בלומפילד; האליפות — הובטחה למכבי תל־אביב עוד לפני סיום משחק התיקו 1:1 נגד הפועל כפר־סבא. אולם מלבד פרחים ואליפות, לא ניתן להנות אתמול מכדורגל משובח של אלופה במשחק הפרידה.

למכבי לא היה עוד צורך להתאמץ, אולם קבוצה הזוכה בתואר החשוב בפעם ה־16, היתה חייבת יותר ל־10,000 הצופים שבאו לאיצטדיון בלומפילד. היתה חייבת יותר — רצונה פחות.

הקו המנחה שהיה לה לרוצץ — הנסיון לעזור לדרור ברנור להיות מלך השערים — „גרר" התמוטות שערים. בעוד שחבריו נבמים לעזור לו, היה המבצע כבעל כוונתיו של החלוץ המצטיין, שגם לא היה בשיא כושרו בגלל פציעה.

הפתיחה היתה מעודדת. בדקה ה־8 פרץ היימן ממרכז המגרש התקדם יפה. הוא העביר כדור מדויק לעזרא עוזרי, שהתקדם והחזיר את הכדור להיימן, הלה בעט בחוזקה והכניע את השוער: הכדור פגע במשקוף השער וחזר לחזית. שלוש דקות לאחר מכן לא ניצל רחמים טלבי עמדה טובה להבקעת שער, כי החליט להשאיר את הכדור לברנור שהחמיץ.

בדקה ה־24 נכבש שער השוויון שבא בהפתעה גמורה גם לשוער מכבי, אלכסנדר שוגר, שהחליף הפעם את קדוש. ישראל פוגל, שהיה בעמדה נוחה ללא שמירה, בעט בחוזקה מ־25 מטרים. הכדור נבעץ ברשת.

הכפר־סבאים — אלופי המשחקים הבלתי מוכרעים — היו קרובים לשער שני, כי הכדורגלנים מכבי שיחקו בצורה שלא הזכירה אלופים.

גם החילופים שעשה המאמן יצחק שנייאור לא שיפרו את היכולת. גרי גיר, שהחליף את נמני, ועסיס, שהחליף את עוזרי, לא הכניסו רוח חדשה במפרשים. גיורא שפיגל ביצע פה ושם כמה מיבצעים ראויים לשבח, אולם ההגנה עוררה לא אחת מתח בין אוהדי הקבוצה, כאשר סיכנה ללא צורך את שערה. בדקה ה־39 נחלץ שער מכבי ממצב מסוכן, כאשר מרצ'ינסקי התקדם לבדו מול שוגר. רק זינוק הקרבה של השוער חילץ את הכדור מרגלי הכפר־סבאי.

בדקה ה־55 — אחד המיבצעים היפים של ברנור במשחק זה: הוא קיבל כדור מדוייק מהיימן והוא אותו לכיוון השער בבעיטת־מספריים יפה, אולם הכדור נצה דרכו סנטימטרים מעטים מעל למשקוף.

לפני תחילת המשחק היה באיצטדיון טקס קצר, בסיומו הקיפו כדורגלני מכבי את המגרש כאשר הם מניפים את דגל ישראל.

מכבי תל־אביב: שוגר, שטמברג, רוזן, קרקו, בלו, נמני (גרגיר), עוזרי (עסיס), טלבי, ברנור, שפיגל, היימן. הפועל כפר־סבא: שוהם, קשטן, אברהמקי, מור, כהן, שוב, מרצ'ינסקי, איתן, איינשטיין, פוגל, כץ. שפט מנחם אשכנזי.

אבי ולנטין

טרף קל למכבי יפו

מכבי יפו — הפועל חדרה 0:2 (0:1)

השערים: משה ליאון (35), נתן הירש (55).

משחק תכליתי יותר של מכבי יפו העניק אתמול לקבוצה נצחון נוסף. הפעם, על היורדת לליגה א' — הפועל חדרה — ודווקא במשחק חוץ.

היפואים היו נמרצים יותר וניכר בהם היטב כי העובדה שזה משחק סוף עונה איננו משנה לגבי דידם דבר. יפו שיחקה בהתלהבות כאילו המדובר במשחק של אמצע העונה. הגנת הקבוצה היתה יציבה ומנעה מחלוצי חדרה מלסכן את שערה. מערך הקישור היפואי שלט היטב במרכז המגרש, וגם חלוצי יפו היו יותר פעילים והירבו לסכן את שער חדרה.

חדרה, הופיעה ללא רבים משחקני ההרכב הראשון שלה ונראה כי הקבוצה התייחסה למשחק יותר כאל משחק אימון, כאשר למשחק רשמי במסגרת הליגה. הגנת הקבוצה היתה רחוקה משיאה.

שלושים הדקות הראשונות של המשחק עמדו בסימן גישושים הדדיים. רק בדקה ה־35, עם הבקעת השער הראשון, חלה התעוררות מסויימת במשחק. בדקה זו נקבעה בעיטת עונשין מטווח של 20 מטר לזכות יפו. משה ליאון בעט ובשבריר שניה לאחר מכן נשמעה לפתע שריקת השופט. שוער חדרה, חיים כהן, היה משוכנע כי השריקה מכוונת לעבר שחקן יפו על מנת שיחזור על בעיטתו, ולא ניסה לעצור את הכדור.

במחצית השניה כאשר החדרתים ניסו לחולל הפגנת כלשהי במשחק הבקיע דווקא שערם בשנית. דוד אלעזר היפואי פרץ בדקה ה־55 בשמאל הגביה את הכדור לרחבת שער חדרה ונתן הירש נגח פנימה.

הפועל חדרה: חיים כהן, ברזילי, ירום לוי, סילם, דהאן, סלו, גבאי, זלוצבר, סופר, ארגז, וייסמן (כן שותף הרמן). מכבי יפו: ביטאלי, אסא, קצב, סמי לוי, ליאון, גולדברג, הירה, שני, אלעזר, הירש, בלום (כן שותפו: קביליו ונדרינה). שפט שרם לעיני 1000 צופים בחדרה.

גיורא עירם

ניר: 2:53.1 ד' ב־200 מ' חזה

טוב משיאה — לא יוכר

שלומית ניר מהפועל אילת־השחר קבעה במשחה 200 מ' חזה תוצאה טובה משיאה — 2:53.1 דקות, אולם ההישג לא יוכר מאחר וניר שחתה עם גברים. הישגה היה נקודת האור נים, לשבירת המינימום שהיתה בסוף השבוע במכון וינגייט.

בין התוצאות: 100 מ' חתירה — אמנון קראוס (ב.מ.ע.) 57.3 ש'. 100 המבודדת בתחרות המבחן לשחיינ. גב — יואב יעקובי 1:07.5, 200 מ' גב — יעקובי 2:26.7 ד'. 400 מ' חתירה — דן ברנר (מכבי חיפה) 4:36.5 ד'. 100 מ' חזה — בדנן שלד (שמיר) 1:17.3 ד' ו־200 מ' 2:51.5 ד'. נשים: 100 מ' חתירה — דורית לימור (ב.מ.ע.) 1:04.9 ד'. 100 מ' גב — צפורה שמיר (בת־ים) 1:19.8 ד'. 100 מ' חזה — באזה כגן (שמיר) 1:24.5 ד' ו־200 מ' 2:59.6 ד'. 200 מ' גב — גליתה וינר (ב.מ.ע.) 2:59.3 ד'.

שיאים לגילאי 14

שני שיאים לנוער (עד גיל 14) הושגו אתמול בתחרות חצי גמר אליפות ישראל לגילים 14—16 שהיתה בבריכת גבעת חיים. את השיאים קבע הנער רזן קרמן ממכבי חיפה ב־100 גב 1:14.0 דקה וב־200 מטר גב — 2:39.0 דקה.

"טוני הקטן" העלה את מרמורק ללאומית

שני שערים של נתנאל שרעבי בדקות הסיום הכניעו את מכבי שעריים 1:2 בדרבי הרחובתי בחיפה

הפועל מרמורק — מכבי שעריים 1:2 (0:0)

השערים למרמורק: נתנאל שרעבי (71, 90); השער ל־שעריים: יוסי כהן (60).

כדורגלני מכבי שעריים הישלו עצמם במשך 11 דקות, כי חזרו אתמול לליגה הלאומית ממנה נפרדו לפני שתי עונות. היה זה אחרי ש־בדקה ה־60 הבקיע יוסף כהן שער בנגיחה נפלאה, אולם בדקה ה־71 הצליחו שחקני מרמורק להשוות ו־מאוחר יותר אף לזכות בנצחון, כדי לסיים בצורה דרמטית את המאבק הרחובותי על הבכורה בליגה א׳ (דרום).

היה זה החלוץ המרכזי נתנאל („טוני הקטן") שרעבי שהצעיד אתמול בחיפה את כדורגלני מרמורק לליגה הלאומית ל־ראשונה בתולדותיהם. הוא תיעתע בהגנת שעריים והוא שכבש את שני השערים לזכות קבוצתו.

„את השער הראשון הבקעתי אחרי שדניאלי הסיט אלי את הכדור וב־16 מ׳ בעטתי לפינה השמאלית. התעלפתי, ביקשתי קצת מים, לא יכולתי לנשום. על סף הסיום הבקע־תי את השער השני. חייקה קיבל את הכדור ובעט, השוער הדף, הכדור התגלגל אלי ושמתי אותו בפנים". כשהמונים משולהבים נשאו אותו על כתפיהם ונישקו אותו מכל עבר, תיאר בפני שרעבי את שני המיב־צעים שהצילו את קבוצתו לליגה הלאומית. צעקתי ליהז כאשר מ־העבר השני ישבו, שכבו ומיררו בבכי שחקני מכבי שעריים, שלא הצליחו לזכות בנצחון.

חג רחובותי בחיפה

הדרבי של רחובות, שנערך אתמול בחיפה, משך יותר מעשרת אל־פים צופים לאיצטדיון העירוני. הם הרעישו עולמות, קישטו את האיצ־טדיון בכרזות ויצרו אוירת חג הרחק מהבית. גם ראש עירית רחובות, שמואל רכטמן, בא למשחק — אחרי שנדחתה בבית המשפט המחוזי ה־בקשה לצו מניעה — הביא את ברכתו האישית ואת ברכת עירית רחובות לשחקני שתי הקבוצות.

לאחר מכן החל המשחק, שהיה דל באירועים במחצית הראשונה ו־התעורר רק במחצית השניה. שחקני מרמורק גילו משחק זהיר יותר ו־ניסו להסגר יותר ויותר בהגנה, כי גם תוצאת תיקו היתה מספיקה להם כדי לעלות לליגה הלאומית. לעומת זאת נקטה שעריים משחק פתוח, אולם התקשתה לפצח את ההגנה של מרמורק. מאמן מרמורק יהודה חדד נקט הפעם בשיטת 5—2—3, ש־הוכיחה את יעילותה במשך 60 דקות, כאשר ספגו הניכיו שער. כ־5000 מאוהדי שעריים, שנהרו בחלקם ל־חיפה כבר ביום ו׳ והתמקמו באהלים על חוף־הים, וכן שיירות האוטובוסים והמכוניות הפרטיות שהביאו את ה־אלפים — יצרו אוירה של מתיחות באיצטדיון החיפאי, שהתפרקה ל־ראשונה עם הבקעת השער בדקה ה־60. הכדור הוגבה מהאגף הימני ל־עבר רחבת שער מרמורק, שם ניצב יוסף כהן שנגח פנימה.

פעמיים שרעבי

מאמן מרמורק שינה מיד את סגנון משחק קבוצתו, שנעשתה תוקפנית יותר. באותן דקות הוא נראה ממש אובד עצות. אך כל זה נמשך רק 11 דקות בלבד, ואז הבקיע טוני שרעבי את שער השוויון. שחקני שעריים יצאו להתקפות במטרה להשיג שער נצ־חון. הם תקפו וסיכנו, אולם הפקירו את הגנתם, ואז ספגו שער נוסף ב־דקה ה־90. שוב היה זה שרעבי, ש־ניצל השמטת כדור ובעט מקרוב פנימה, כדי לקבוע 1:2 למרמורק.

השופט נפתלי איתן, שניהל את המשחק המכריע, עשה זאת בצורה טובה, ואחרי הבקעת שער הנצחון אף לא הספיק לחדש את המשחק. אמנם נותרו שניות אחדות ל־סיום, אולם שמחת שחקני מרמורק ואוהדיהם הרבים — שקפצו מעל הגדרות, כדי להתחבק עם ידידיהם — לא איפשרה לאיתן לחדש את ה־משחק, והוא הצדיק לשרוק מיד.

בחדר ההלבשה אמר המאמן יהודה חדד, כי הוא מאושר שאחרי שש שנים הצליח להעלות את הפועל מר־מורק לליגה הלאומית. חדד הוסיף, כי הוא נפרד מהקבוצה בהרגשה מצויינת, כי לא יוסיף לאמנה בעונה הבאה.

הארון: החמצנו הזדמנות

לעומתו אמר מאמן מכבי שעריים, משה הארון: „החמצנו הזדמנות נדי־רה להגשים את העליה. אחרי ש־הבקענו שער יתרון לא היינו מספיק ערים ונפלנו קרבן לתרגיל של בעי־טת עונשין. לגבי השער השני ש־ספגנו — הוא היה בלתי חוקי, מ־אחר שאחד משחקני קבוצתנו הוכ־של לפני שהכדור הגיע למבקיע ה־שער".

שחקני מרמורק ומלוויהם הרבים הבטיחו לקיים השבוע קרנבל ססגוני ברחובות. כבר בחיפה החלה להישפך השמפניה כמים.

הפועל מרמורק: מוסקוביץ, י. לוי, י. כהן, אורנשטיין, לביא, גרינברג, צוברי, חייקה, בן־ארי, שרעבי, רסלר (כן שותפו מזרחי ודניאל). מכבי שעריים: מרקוס, סוסתיאל, חיימו־ביץ, מדמוני, זיגדני, אדיס, שעובי, קירס, גובס, פרוזיה, י. כהן (כן שו־תף פלד).

בירוא רזון

גיבור הנצחון טוני שרעבי

זהו טוני שרעבי כפי שצולם אתמול בחיפה, עטור זקן אבל שלא הוסר, גבור נצחון מרמו־רק על שעריים שהעלה את הקבוצה לליגה הלאומית. ב־חגיגת הנצחון הסיר שרעבי את זקנו ולאחר מכן נישא על כפיים בראש השיירה העליזה של אוהדי קבוצתו.

זבח כבשים במרמורק

בימות בידור בשכונה

מאת סופר ספורט „הארץ"

אלפי אוהדים מריעים המתינו אמש לקבוצת הפועל מרמורק ב־שערי העיר רחובות, כדי להקביל את פניהם של גיבוריהם המנצחים, עם שובם מן המשחק בחיפה בו גב־רו על מכבי שעריים 1:2, כדי לעלות לליגה הלאומית. בשכונה צצמה הר־כבה כירה ענקית כשבמרכזה זבח של ארבעה כבשים. הצהלה והשמ־חה הרקיעה שחקים והמכונים המ־שיכו להתהולל עד לשעות הקטנות של הלילה. מבעוד מועד הוקמו בי־מות בידור מאולתרות.

נצחונה של מרמורק, נציגת ה־פרבר היותר קטן של העיר רחובות, היה אמש לשיחת הערב בעיר. הכל ציפו לראות גם את הקבוצה המנ־צחת מכבי שעריים, עם שובה ה־ביתה. אולם שחקני שעריים חמקו ברחוב צדדי לבתיהם, שעות אח־דות טרם תורה לציר קבוצת מרמו־רק המנצחת, שחצתה את הרחוב ה־ראשי במסע מכוניות צופרות. מסע המכוניות התארגן בכפר הירוק, ב־דרך מחיפה לרחובות, כדי לאפשר לשחקנים להירגע מהתרגשות ה־גדולה אחר הנצחון.

...ם נצחון 0:3 בנהריה לא הציל ...ה הפועל נתניה מירידה לליגה ב׳

מאת רפי לוי

...ר ספורט „הארץ"

...ירד על ליגה א׳. כמו ב־...נות הקודמות, עת נקבעה ...לות לליגה הלאומית במש־...וזר האחרון (לפני שנתיים ...חולון; לפני שנה — מכבי ...הופיה העונה המסורת, ו־...זהיה אתמול בחיפה בין ה־...מורק למכבי שעריים, קבע ...רמורק (1:2) את עלייתה ...ראשונה.

...ו שעריים שהוליכה במש־...ן של 1:0 כשער של יוסי ...דקות לפני סיום המשחק, ...שות נפלאה בהפועל מר־...מה את הקערה על פיה, וב־...של שחקנה המצויין טוני ...שנבש שני שערים רצופים, ...מרמורק להגשים את חלומה ...עלות לראשונה בתולדותיה ...לאומית.

...הצפוני של ליגה א׳ נקבעה ...י שבועות רבים עלייתה של ...מכבי פ"ת שתשחק בעונה ...יגה הלאומית.

...יגה ב׳ ירדו: הפועל נתניה ...גל קרית־חיים (ממחוז הצ־...; מכבי בת־ים והפועל אש־...(ממחוז הדרום).

...ליגה א׳: הפועל רמלה, ה־...מונה, הפועל צפת והפועל ...ים.

...מלך השערים של ליגה א׳ ...יצחק ולבר ממכבי פ"ת ש־...2 שערים, לפני סגנו טוני ...מהפועל מרמורק שזקף לזכו־...שערים.

	ליגה א׳ — דרום (טבלה סופית)			
.1	הפועל מרמורק	30	25—70	47
.2	הפועל חולון	30	20—61	45
.3	מכבי שעריים	30	27—55	44
.4	הפועל יהוד	30	33—31	32
.5	באר־יעקב	30	60—54	29
.6	בית שמש	30	41—32	29
.7	הפועל לוד	30	50—40	29
.8	ראשון־לציון	30	47—45	27
—	בית"ר רמלה	30	30—28	27
.10	הפועל אשדוד	30	42—34	27
.11	רמת־עמידר	30	45—35	27
.12	קרית־אונו	30	49—50	25
.13	הפועל בת־ים	30	30—27	25
.14	הפועל אילת	30	46—33	24
.15	הפועל אשקלון	30	38—20	21
.16	מכבי בת־ים	30	52—26	20

	ליגה א׳ — צפון (טבלה סופית)			
.1	מכבי פ"ת	30	19—76	50
.2	הפועל עכו	30	29—54	41
.3	הפועל ר"ג	30	28—41	38
.4	טירת הכרמל	30	32—40	34
.5	מגדל העמק	30	48—48	33
.6	קרית־שמונה	30	30—26	29
.7	מחנה־יהודה	30	37—30	29
.8	הפועל חוליאל	30	51—38	29
.9	בית"ר נתניה	30	44—40	28
.10	מכבי הרצליה	30	34—28	28
.11	בני־נצרת	30	44—37	27
.12	הפועל נהריה	30	38—34	26
.13	הפועל טבריה	30	46—40	26
.14	הפועל הרצליה	30	35—27	26
.15	הפועל נתניה	30	37—35	24
.16	קרית־חיים	30	62—20	12

...חוז הדרום

...פועל חולון — מכבי בת־ים ...). השערים לחולון: קליין ...), לפרדון (25, 29), ויתוני ...צמי (61). השער לבת־ים ...(44). שפט מיידנברג, 500 ...חולון.

...ועל יהוד — הפועל אילת ...). השערים ליהוד: פסח ...און (57), חביב (58). ל־...טר (55). שפט צ׳ירוט, ...ים, ביהוד.

...על באר־יעקב — הפועל ...1:1 (0:1). השערים לבאר־...ולפר (24), לוריאן (86). ...שקלון: איבר (47). שפט ...קהל בבאר־שבע.

...על לוד — מכבי רמת־...1: (0:1). השערים ללוד: ...(2), מישאלי (60). השער ...א. כהן (80). שפט ליאון, ...ים, ברמת־עמידר.

...על ראשון־לציון — הפועל ...1:5 (0:1). השערים ל־... בדאוא (32), י. כהן ...סי (70), מ. כהן (75), הלל ...ער לקרית־אונו: בן־הרוש ...בז דצ׳יגר, 1500 צופים, ...ציון.

...ר רמלה — הפועל בית־...(0:2). השערים לרמלה: ...י (23), ברכה (28). השער ...ש: ג. מלכה (52). שפט ... צופים, ברמלה.

● הפועל אשדוד — הפועל בת־ים 1:1 (1:1). השער לאשדוד: אמ־סילי (22). השער לבת־ים: בן־דוד (30). שפט שמיר, 2500 צופים, ב־אשדוד.

מחוז הצפון

● מכבי פתח־תקוה — הפועל נה־ריה 0:7 (0:3). השערים לפ"ת: י. זלצר (26, 27, 68), מ. מזרחי (15, 84), ספקוייני (76), ז. זלצר (81). שפט ברבש, 200 צופים, בנה־ריה.

● הפועל רמת־גן — הפועל מח־נה־יהודה 0:1 (0:1). השער לר"ג: צמני (5). שפט ע. בן־יצחק, 500 צופים, בר"ג.

● בית"ר נתניה — הפועל עכו 2:5 (0:4). השערים לנתניה: איבוד־רן (16, 34, 89), ח. חזר (22, 35). השערים לעכו: ש. אסייג (72), שיטרית (81). שפט אלפסי, 300 צו־פים, בנתניה.

● הפועל הרצליה — הפועל טי־רת־הכרמל 0:2 (0:2). השערים ל־הרצליה: חלפון (7), וטויטו (17). שפט פינקלשטיין, 2000 צופים, בהר־צליה.

● הפועל נתניה — הפועל נה־ריה 0:3 (0:2). השערים לנתניה: סמי (40, 62), ג׳בה (22). שפט ש־ריר, 1000 צופים בנהריה.

● הפועל בני־נצרת — הפועל קרית־שמונה 0:0. שפט כהן, 1500 צופים, בנצרת.

● הפועל מגדל־העמק — הפועל טבריה 1:4 (1:3). השערים למגד־העמק: עצמי (10), בהארון (20), שמש (44), ח׳ דהאן (60). השער לטבריה: גלקביץ (45). שפט ברנר, 2000 צופים, במגדל־העמק.

● הפועל קרית־חיים — מכבי הרצליה 4:4 (23). השערים לקרית־חיים: הנדלר (6, 10). שמעוני (44, 78 — בבעיטות־11 מ׳). השערים להרצליה: קוליק (22), אלבלה (23), סבין (75), מסיקה (85). שפט בוד־גלן, 150 צופים, בקרית־חיים.

שייטים ישראלים באליפות הולנד

צוותי השייט — יאיר מיכאלי ו־יצחק ניר, כרמל צפניה ויהודה כץ עומדים להשתתף הבוקר בתחרות אליפות הולנד הפתוחה שתמשך 4 ימים.

החלקה אמנותית על גלגליות — היום בחיפה

הופעה בהחלקה על גלגליות (סק־טים) תהיה היום על מגרש מיוחד ליד האיצטדיון העירוני בקרית אליעזר. בהחלקה ישתתפו קבוצות בנים ובנות בהחלקה אמנותית. בין המש־תתפים — נערה בת 15, שעלתה לא מכבר מבריה״מ. בסיום התחרות יהיה גם משחק הוקי על גלגליות. התחרות אורגנה על ידי עירית חיפה.

היום מתחיל המאבק על גביע הרמטכ"ל

משחקי אליפות צה"ל בכדורגל, על גביע הרמטכ"ל, יתחילו היום בשעה 4.00 אחה"צ על מגרש ה־כדורגל של מכון וינגייט. היום יהיו שלושה משחקים בזה אחר זה.

בראשונה יתמודדו במסגרת בית א׳ קבוצות הגדנ"ע וגייסות השריון שופעת הכוכבים. בשעה 6.00 בערב יפגשו מחזיקת הגביע הנוכחית, גב־חרת פיקוד הצפון, עם פיקוד ה־דרום. המשחק האחרון יהיה בשעה 8.00 בערב בין נבחרת החזקה של פיקוד המרכז לנבחרת חיל האוויר.

משחקי גביע הרמטכ"ל יימשכו במשך 10 ימים, והגמר יהיה ביום שלישי בשבוע הבא באיצטדיון ה־עירוני של רמת־גן.

אורי וינברג יאמן את הפועל חדרה

אורי וינברג יאמן בעונה הבאה את קבוצת הכדורגל של הפועל חדרה שירדה לליגה א׳. הסכם על כך הושג בין הנהלת חדרה לוינברג ב־סוף השבוע. וינברג אימן לפני כ־שלוש שנים את הפועל חדרה. ה־עונה שימש כמאמן הפועל נהריה. בעבר היה וינברג מטובי שחקני הפועל חדרה, בו החל את הקאריירה הספורטיבית שלו.

זה לקח למהנדס י. איידס Bsc שעתיים תמימות להעביר את "סלורה" ביקורת שלישית

למרות ש"סלורה" הינו מקלט הטלויזיה המשוכלל ביותר בישראל. אנו בודקים כל מכשיר ומכשיר שלוש פעמים בצורה אינטנסיבית וקפדנית ביותר. וזאת כדי לתת לך מקלט טוב יותר, משוכלל יותר, אמין יותר ובדוק יותר מאשר כל מקלט טלויזיה אחר בישראל.

בנוסף לכך שירות "מסורתי" מלווה את "סלורה" לכל פינות הארץ.

אלפי הלקוחות שרכשו בישראל "מליצו בפניך על "סלורה" "סלורה" הטלויזיה הסקנדינבית המיוצרת בקיבוץ כפר מסריק.

"סלורה" "20 ו־"24 בשלל צבעים וגוונים. ניתן להשיג גם עם תריס לנעילה ומקלט בעל שני רמקולים.

salora

כרמל־הרדיטון־קורדון בינגליגאל

להשכיר חנות
חדשה מרוהטת
ומצויידת היטב למתנות ולתכשיטים במלון בירושלים

נא לפנות טלפונית בכל יום עד 9.00 בבוקר
טלפון 225767 תל־אביב

"אגרקסקו" חברה לייצוא חקלאי בע"מ

רח׳ הארבעה 20 תל־אביב טל. 264264

מכרז בינלאומי

מבקשים בזה הצעות לאספקה והקמה של מתקני קירור וקירור מאולץ (PRECOOLING) במסוף לייצוא חקלאי נ. ת. לוד.

המציעים חייבים להיות מארצות החברות בבנק העולמי או משווייצריה

פרטים ונתונים טכניים אפשר לקבל במשרד חברת "אגרקסקו", אגף התובלה, החל מ־1.7.1972, תמורת תשלום של 75 דולר או — 314 ל"י. התשלום כולל הוצאות משלוח אווירי למציע.

חוק התכנון והבניה תשכ"ה — 1965

מרחב תכנון מקומי נתניה

הודעה בדבר אישור תכנית מפורטת

נמסרת בזה הודעה, בהתאם לסעיף 117 לחוק התכנון והבניה, תשכ"ה—1965, כי הועדה המחוזית לתכנון ולבניה, מחוז המרכז, אישרה „תכנית מפורטת מס׳ נת./488" שהודעה על הפקדתה יחד עם התשריט המצורף אליה, פורסמה בילקוט הפרסומים 1797 תשל"ב עמ׳ 888.

התכנית האמורה, בצורה שבה אישרה הועדה המחוזית ביחד עם התשריט המצורף אליה, הופקדה במשרדי הועדה המחוזית האמורה וכן במשרדי הועדה המקומית לתכנון ולבניה נתניה וכל מעונין רשאי לעיין בה ללא תשלום בימים ובשעות שהמשרדים האמורים פתוחים לקהל.

א. חיון
יו"ר
הועדה המחוזית לתכנון ולבניה, מחוז המרכז

ב׳ סיון תשל"ב — 2.6.72

חוק התכנון והבניה, תשכ"ה־1965

מרחב תכנון מקומי, זמורה

הודעה בדבר הפקדת תכנית מפורטת

נמסרת בזה הודעה, בהתאם לסעיף 89 לחוק התכנון והבניה, תשכ"ה־1965, כי במשרדי הועדה המחוזית לתכנון ולבניה, מחוז המרכז, ובמשרדי הועדה המקומית לתכנון ולבניה, זמורה, הופקדה תכנית מפורטת הנקראת „תכנית מפורטת מס׳ זמ/80 — גדרה — שכון צבורי ביחד עם התשריט המצורף אליו.

ואלה הם השטחים הכלולים בתכנית: חלקי גושים 4571־4576.

כל מעונין בקרקע, בבנין או בכל פרט תכנוני אחר, הרואה את עצמו נפגע על־ידי התכנית וכן מהנדס ועדה מקומית שמרחב התכנון שלה כלול בתחום או גובל אותו, רשאי, תוך חודשיים מיום פרסומה של הודעה זו ברשומות, להגיש התנגדות לתכנית במשרדי הועדה המקומית האמורה.

א׳ חיון
יו"ר הועדה המחוזית לתכנון ולבניה
מחוז המרכז.

תאריך: כ"ו סיון תשל"ב, 8.6.72

עירית תל־אביב־יפו

מרחב תכנון מקומי תל־אביב—יפו

הודעה על הכנת שינויים לתכניות מפורטות

בהתאם לסעיף 77 לחוק התכנון והבניה תשכ"ה — 1965 נתנה בזה הודעה כי הועדה המקומית לתכנון ולבניה תל־אביב—יפו החליטה להכין שינויים לתכניות בנין ערים כמפורט להלן: —

האותיות בהודעה כציינות פרטים אלה: —
א. שם השנוי
ב. השטחים הכלולים בתחום השנוי
ג. תאריך ההחלטה

א. תכנית מס׳ 1500 תכנית פתוח לשפת הים
ב. חלקי גושים 6968, 6967, 6901, 6960, 6966, 6962, 6961, 7008 חלקות 7004, 6916, 6914, 6909, 6907, 6905, 7007, 7014, 7013, 7009, 7042
ג. תאריך 17.2.71.
א. תכנית מס׳ 1633 שנוי מס׳ 4 לשנת 1972 של תכנית בנין ערים מקומית מס׳ 117 רחוב בודנהיימר 7
ב. חלקה 367 בגוש 6212
ג. תאריך 13.2.72.
א. תכנית מס׳ 1407 שנוי מס׳ 2 לשנת 1971 של תכנית בנין ערים מפורטת מס׳ 401, רחוב שבטי ישראל פנת רח׳ 3087.
ב. חלקות 76, 77 בגוש 7023.
ג. תאריך 6.1.71, 4.1.70.
א. תכנית מס׳ 1581 שנוי מס׳ 7 לשנת 1972 של תכנית בנין ערים מפורטת מס׳ 1927 רח׳ סוקולוב 84.
ב. חלקה 18 בגוש 6957.
ג. תאריך 16.5.71.
א. תכנית מס׳ 1236א׳ שנוי מס׳ 5 לשנת 1972 של תכנית בנין ערים מס׳ 44 רח׳ יבנה 26.
ב. חלקה: חלק מחלקה 79 (מקודם חלקה 42).
ג. תאריך 26.12.71.
א. תכנית מס׳ 1640 שנוי מס׳ 5 לשנת 1972 של תכנית בנין ערים מפורטת מס׳ 1927 רח׳ מנדלשטם 16
ב. חלקה 29 בגוש 6966.
ג. תאריך 10.3.72.
א. תכנית מס׳ 1635 שנוי מס׳ 1 לשנת 1972 של תכנית בנין ערים מפורטת מס׳ R/188 רחוב דיליה ריגה 22
ב. חלקה 392 בגוש 6637
ג. תאריך 14.4.72.
א. תכנית מס׳ 1632 שנוי מס׳ 3 לשנת 1972 של הכנית בנין ערים מפורטת 117 רח׳ שטריקר 32
ב. חלקה 93 בגוש 6212
ג. תאריך 26.12.71, 12.9.71.
א. תכנית מס׳ 1623 שנוי מס׳ 2 לשנת 1972 של תכנית בנין ערים מפורטת מס׳ 618 רח׳ עמק ברכה פנת שביל החלב.
ב. חלקה 79 בגוש 7093
ג. תאריך 27.2.72.

יהושע רבינוביץ
ראש העיריה
יו"ר הועדה המקומית לתכנון ולבניה
תל־אביב—יפו

חוק התכנון והבניה תשכ"ה — 1965

מרחב תכנון מחוזי

הודעה בדבר אישור תכנית מפורטת

נמסרת בזה הודעה, בהתאם לסעיף 117 לחוק התכנון והבניה, תשכ"ה־1965, כי הועדה המחוזית לתכנון ולבניה, מחוז המרכז, אישרה תכנית מפורטת הנקראת „תכנית מפורטת מס׳ מח/19 — צומת נחה" שהודעה על הפקדתה יחד עם התשריט המצורף אליה, פורסמה בילקוט הפרסומים 1807 תשל"ב עמ׳ 1198.

התכנית האמורה, בצורה שבה אישרה הועדה המחוזית ביחד עם התשריט המצורף אליה, הופקדה במשרדי הועדה המחוזית האמורה וכל מעונין רשאי לעיין בה ללא תשלום בימים ובשעות שהמשרדים האמורים פתוחים לקהל.

א. חיון יו"ר
הועדה המחוזית לתכנון ולבניה, מחוז המרכז

תאריך: כ"ה סיון תשל"ב, 7.6.72

מכרז מס׳ 47/ח/אש

להחכרת מגרש באשקלון

● מוצע בזה להחכרה מגרש בגוש 1247 חלקות 10, 56, 57, באשקלון.
● שטח המגרש הוא 1,865 במ"ר. המגרש פנוי וריק.
● על החוכר להתחייב לבנות על המגרש, בהתאם לתכנית בנין עיר תוך שנתיים מיום החתימה על הסכם פיתוח ע"י שני הצדדים.
● פרטים נוספים אפשר לקבל במשרדנו הסניפי בשיכון דרום כלל קולנוע אסתר באשקלון כל יום פרט ליום ו׳ בין השעות 8.00 — 14.00.
● את ההצעות יש להגיש על גבי טפסים מיוחדים שאפשר לקבלם במשרדנו הנ"ל. את הטפסים המלאים יש להכניס למעטפות, לרשום עליהן את מספר המכרז ולהכניסן לתיבת המכרזים במשרדנו האזורי באשדוד, המרכז המסחרי בימים א׳, ב׳, ג׳, ה׳, בשעות 8.00 — 14.00.
● להצעה יש לצרף ערבות בנקאית או המחאה בנקאית או המחאה רגילה בשיעור 10% מערך ההצעה, אשר כוחה יפה לשלושה חדשים מיום הגשתה.
* המועד האחרון להגשת ההצעות הוא 27.7.72 שעה 12.00. אין אנו מתחייבים לקבל את ההצעה הגבוהה ביותר או כל הצעה שהיא.

עמידר, החברה הלאומית לשיכון עולים בישראל בע"מ
סוכן מוסמך של מינהל מקרקעי ישראל

המכונית שכבשה את אנגליה, עתה גם בישראל!

Marina יופי עם אופי

* עצוב חדיש
* מנוע קונבנציונלי (1300 או 1800 סמ"ק)
* חסכונית בתפעול ובאחזקה
* יציבה במיוחד (תליה קדמית־מיטות פיתול)
* נוחה ומרווחת
* 2 או 4 דלתות — לבחירה

BRITISH LEYLAND MORRIS

הסוכנים:
סוכנות ישראלית למכוניות בע"מ

תל־אביב — דרך פתח־תקוה 65 טלפון 284111
ירושלים — שלומציון המלכה 15 טלפון 234536
חיפה — רחוב המגינים 64 טלפון 522189
באר־שבע — רחוב טרומפלדור 40 טלפון 73515

פרסום ארגמן בע"מ

هكذا من الأصل

[redacted]

هكذا من الأصل

ארטיק נמכר ליהלומן ערבליך ב־4.2 מיליון ל״י

אירווינג פישר עשוי לבקש צו למניעת העיסקה

מאת אלעזר לוי, כתבנו הכלכלי של „הארץ״

הסכם למכירת חברת ארטיק ל־חברת „תהיה״, שבראשה היהלומן היהודי־הבלגי שמעון ערבליך, נחתם ביום ה׳ בתל־אביב. מר ערבליך, ש־הוא ישראלי שירד לבלגיה לפני כ־30 שנה, ישלם עם שותפיו 4.2 מיליון ל״י בעד מפעל אלפינא בנס ציונה ובעד מחסנים וסוכנויות של החברה במקומות שונים בארץ. כן קיבלו אופציה לשנה לרכוש ב־1.25 מיליון ל״י את מחסני הקירור של ארטיק בבת־ים.

בחברת „תהיה״ שותפים גם היה־לומנים הישראלים ברוך טיגנפלד ו־צבי זרדיקמן. מר גולדמן, סוכן ותיק של ארטיק, קיבל אופציה לרכוש 15% ממניות החברה. התשלומים ב־עד ארטיק יועברו לברקליס בנק, הנושה העיקרי של החברה, שלא יקבל את מלוא חובו (כ־5.5 מיליון ל״י).

נודע כי חברת רמ־בל, שקיבלה קודם לכן את אישור ביהמ״ש ה־מחוזי בתל־אביב לרכוש את ארטיק בסכום דומה, עשויה לפנות, אולי כבר היום, לבית המשפט המחוזי או העליון בבקשה לצו מניעה נגד ביצוע העיסקה. נודע כי כאחורי חברת רמ־בל עומד איש העסקים ה־יהודי־אמריקאי אירווינג פישר, ש־רכש לפני זמן קצר את שרשרת ה־חנויות אבנפל, שהיתה שייכת למר הרמן הולנדר, מכונס הנכסים.

הסכמים לא מומשו

בשבועות האחרונים נחתמו מספר הסכמים עקרוניים לרכישת ארטיק, אך הם לא מומשו. תחילה ניהלה חברת שמן מו״מ לרכישת המפעל, ו־אחר כך היה מו״מ לרכישת המפעל בשותפות על ידי שמן ואיש העסקים אמנון ברנע (שרכש באחרונה את השליטה בחברת אוניקו). אחר כך נחתם הסכם עקרוני למכירת ארטיק (כולל המחסנים בבתים) ב־5.1 מי־ליון ל״י לפרדסן יוסף קרני; ה־הסכם התפוצץ כאשר מר קרני דרש להעריך את המלאי ב־800 אלף ל״י מתחת להערכת כתבי הנבטים. מיד לאחר מכן התנהל מו״מ למכירת ה־מפעל ב־4.2 מיליון ל״י למפעל ה־גלידה ריו בנתניה. העיסקה בוטלה מאחר שהשותף הראשי בריו, מר שמעון צינת, שניהל את המפעל ב־18 החדשים האחרונים, התפטר מ־תפקידו ויעסוק כעת בניהול חברת הנסיעות כוריה. ארטיק ינוהל על ידי הי״ה שינפלד וזרדיקמן.

וילנר — בועידת רק״ח:

פעולות צה״ל בלבנון תואמות אינטרסים זרים

מאת חביב כנען, סופר „הארץ״

את פעולות צה״ל בלבנון רואה רק״ח כתואמות אינטרסים זרים, ה־עומדים מאחורי מדיניות הסלמה המבוצעת על־ידי ישראל. בסכמו אתמול את דיוני הועידה הי״ז של רק״ח, אמר המזכיר הכללי ח״כ מאיר וילנר — ש„חבל על כל צעיר יהודי וכל צעיר ערבי שיפול למען ש־רות לאינטרסים זרים״.

„אין שקט ואין בטחון בקו הפס־קת האש״ — אמר מר וילנר — „ויום יום מוכח כי שטחים אינם נות־נים בטחון וכי הממשלה פועלת להס־לכת הפעולות הצבאיות שבאמצעו־תן היא מבקשת לשבד את המצב ב־מזרח התיכון, ליצור אוירת מתיחות בין־לאומית שתקשה על חידוש שלי־חותו של יארינג ותכשיל את בי־צוע החלטת מועצת הבטחון״. לדב־ריו מכוונות פעולות צה״ל בלבנון להביא למלחמת אזרחים בארץ זו, נוסח ירדן.

הועידה אישרה פה אחד את תכנית השלום שהובאה לפניה ומתוך גינוי ההתפרעויות בערב הפתיחה, קראה לפעולה משותפת של הכוחות הדמו־קראטים נגד הגופים הפאשיסטיים כמו הליגה להגנה, דב, גורי זאב.

בקול קורא לציבור מגדירה רק״ח את המדיניות הישראלית הרשמית כראקציונית ונוגדת ענין השלום, כהרפתקנית ותלושה מהמציאות ה־בין־לאומית והאזורית.

ארונות־מתים דמויי אדם (אנתרופואידים) נחשפו בדיר אל־בלח שברצועה, בחפירות שנערכו מטעם המכון לארכיאולוגיה של האוניברסיטה העברית, בהנהלת טרודה דותן וצוות עובדי המכון ותלמידיו.

ראיונות סוף השבוע

מ. בגין: מגמה להנהיג מישטר טרום־קומוניסטי

מגיב על נאום בן־אהרון

(ע.). ח״כ מ. בגין הצטרף ביום ו׳ להתקפה של שר האוצר פ. ספיר על מזכ״ל ההסתדרות יצחק בן־אהרון, בציינו כי נאומו של בן־אהרון על הצורך בהנהגת כלכלת מלחמה, כלל סימני היכר של מג־מה להנהיג משטר טרום־קומוניסטי.

מר בגין, שנאם במסיבה השבו־עית של המועדון ההנדסי בת״א, הטעים כי סימני היכר אלה הם תב־עותיו של בן־אהרון למדיניות הכנ־סות שוויונית, תכנון מדוקדק בכוח אדם וכחות הייצור, הכוונה ממלכ־תית ותכנית לפרק זמן מוגדר, המז־כירה את ה„פאטילטקה״ (תכנית החומש של בריה״מ).

הדובר הוסיף, כי מר בן־אהרון השמיע דברים אלה, למרות כל ה־נסיון המר של דורנו שהתנסה ב־תקופת סטאלין. „לאן מנסים להו־ליך אותנו?״ שאל מר בגין, בהזכי־רו, כי רק לפני כמה שבועות „עמדו כולם על הברכיים״ כדי לבטל את התפטרותו של בן־אהרון.

מר בגין הטעים, כי יש הכרח לפ־תור את בעיות העוני במדינה ולח־סל את המצוקה של 47 אלף משפ־חות החיות בצפיפות גדולה, אולם לוּ הנהיגו את „סימני ההיכר״ של בן־אהרון, היו רוב המשפחות חיות בתנאים כאלה, כפי שהוכיח הנסיון בבריה״מ.

בהתייחסו ל„משבר הדתיים״, בעק־בות הצעת ל״ע להנהגת נישואים אזרחיים, אמר מר בגין, צריך לח־שוב לא רק על הסבל של ה„יחיד״, אלא של ה„יחידה״ כולה, ואין להת־עלם מכך, שמסורת הנישואים ביש־ראל שמרה על קיום העם ומנעה טמיעה בגולה.

בן־אהרון: ההסתדרות תאבק לשמור על ערך הלירה

מאבקה של ההסתדרות אינו למען עליה ברמת־חיים אלא לשמירת ערך הלירה שהעובד מקבל — אמר מז־כיר ההסתדרות מר יצחק בן־אהרון בכנס פעילי המערך בהסתדרות ה־פקידים שנערך בסוף השבוע לקראת הבחירות להסתדרות הפקידים ש־ייערכו מחרתיים.

המחירים, אמר מר בן־אהרון, עולים כל יום ואנו עדים לאינפלצ־יה במחירים של יותר מאחוז אחד לחודש, אשר מאז 1952 לא ידענו כמותה. חתמנו על הסכם תוספת יו־קר אוטומטית על פי מדד של כבר צע שני ומאז ראשית השנה כבר עלה המדד ביותר מ־6%.

„אין לעובדים כתובת אחרת לב־קש פיצוי בעד ההתייקרות אלא מ־המעבידים שלהם. אנחנו לא יכו־לים לשלוח את חברי ההסתדרות ל־בורסה או למרכז ההשקעות כדי ל־בקש שם את הפיצוי״, אמר.

לעתים, הוסיף, יש הרגשה כי על הלירה של העובד מסתכלים בטלס־קופ, אולם כשמדובר ברווחים הופ־כים את הטלסקופ ומסתכלים בו מן הצד השני.

רכטר: סולל בונה מתכונן להאטה

(ע.). על אף התחזית המבטיחה שנתיים לפחות של תעסוקה מלאה בענף הבנייה, החל סולל בונה לתכ־נן את פעילותו לקראת אפשרות של האטה מסויימת כדי להימנע מהמשב־רים שנעשו בענף הבנייה ערב המי־תון האחרון — אמר מר צבי רכטר, מנהל סולל בונה, בסמינריון להשת־למותם של נציגי העובדים בהנ־הלות סולל בונה שנסתיים בשפיים ביום ו׳.

לדעתו אין לצפות למיתון כפי שקרה ב־1966/1967, מאחר שהבי־קוש בתחום הבנייה אינו יכול לרדת לרמתו מלפני חמש ושש שנים. יש סיבות לכך: קיים סיכוי סביר ל־ביקוש של 40 אלף יחידות דיור לש־נה לצרכי עליה. כן קיימים צר־כים של ריבוי טבעי ויש צורך ל־דיור חליף במקום הבתים הנהר־סים. כן אי־אפשר יהיה לעכב הקמ־תם של מפעלי תעשייה חדשים שהם היסוד לפיתוח כלכלי.

אשר לבנייה ציבורית אמר כי אי אפשר יהיה לעכב לאין סוף התח־לות בניה של בתי־חולים, מוסדות להשכלה גבוהה ועוד. כל עיכוב ש־חל כיום מגביר את הלחץ לגבי הע־תיד.

מר רכטר אמר, לסיכום, כי הה־שומה בחומרים ובעבודה תישאר פחות או יותר ברמתה הנוכחית. מ־אידך תגבר התחרות של הבונים ל־מכירה, שיחזרו לעבוד בקבלנות גרידא כפי שעובד סולל בונה. כתו־צאה מכך עשוי להיות לחץ על ה־מחירים. על כן יש לתכנן את מע־רך הפעילות של סולל בונה לקראת ירידת הרווחיות.

התפטר ראש מועצת ירוחם

מאת עמוס הוד, סופר „הארץ״

ראש המועצה המקומית ירוחם מר חיים אביצור הודיע למועצה שהתפטר מתפקידו בגלל חילוקי דעות עם חברי המועצה, המסרבים כדבריו — להקל — מילוי תפקידו ומפ־ריעים לעבודה התקינה של המוע־צה.

מר אביצור התפטר עוד לפני שבועיים, אך הדבר נשמר בסוד וחברי מרכז מפלגת העבודה עושים מאמצים להניעו לחזור בו מהתפט־רותו.

לונה פארק
פתוח
ערב ערב
בגני התערוכה ביריד המזרח
תחבורה
[illegible]

בבית המשפט המחוזי בתל־אביב־יפו

תיק פרוק חברות 1501/72

בענין: פקודת החברות 1929

ובענין: מפעלי מתכת ופלסטיקה „בוטניה״ תל־אביב (1963) בע״מ, מרח׳ המסגר 42, תל־אביב.

המבקשים: ישראל זרד, מרחוב עמי 14, בני ברק. לאה זרד, מרחוב עמי 14, בני ברק. ע״י ב״כ עו״ד ש. ליפשיץ, מרחוב מזא״ה 27, תל־אביב.

נמסרת בזאת הודעה שבקשה ל־פרוק החברה הנזכרת לעיל ע״י בית המשפט המחוזי של תל־אביב—יפו הוגשה היום 15.6.72 לבית המשפט הנזכר לעיל על ידי המבקשים ה־נ״ל, וכי ניתנה הוראה שבקשת פי־רוק זה תבורר בפני בית המשפט היושב לדין בתל־אביב—יפו ביום 5.10.72 8.30 וכל נושה או משתתף של החברה הזאת הרוצה לתמוך ב־מתן הצו בענין הבקשה או להתנגד לכך, רשאי להופיע בשעת הברור, אם בעצמו או באמצעות עורך הדין שלו, והעתק מן הבקשה הזאת יינתן לכל נושה או משתתף של החברה הזאת הדורש אותו מן החתום מטה בשלמו את התשלום הקבוע בעדה.

ש. ליפשיץ, עו״ד
רח׳ מזא״ה 27, תל־אביב

הערה: כל הרוצה להופיע ב־שעת בירור הבקשה האמורה חייב למסור, או לשלוח ע״י הדואר, ל־איש החתום לעיל הודעה על רצונו זה. ההודעה תציין את השם והכתו־בת של האיש או, אם זוהי פירמה, את השם והכתובת של הפירמה, ו־היא צריכה להיות חתומה ע״י האיש או הפירמה או ע״י עורך הדין שלו או שלה (אם יש להם עורך דין), וצריך למסרה או — אם היא נשל־חת ע״י הדואר — צריך לשלחה בזמן שיספיק למען הגיע אל החתום לעיל לא יאוחר משעה אחת אחרי הצהרים של יום 4.10.1972.

חילוקי דעות בין נשר לקבלנים

על המחסור במלט ★ נשר מודה: מחכים 3 שבועות לקבלת אספקה

מאת סופרו הכלכלי של „הארץ״

נציגי ארגון הקבלנים הגיבו ביום ו׳ בחריפות על הודעת חברת נשר־סחור ב„הארץ״, לפיה הצע המלט מד־ביק את הביקוש ואין מחסור. הוצים מהקבלנים בארגון חזרו וטענו, כי קיים מחסור ויש לחכות לעתים שבו־עות עד לקבלת מלט. כן חזרו ו־קבעו כי קיים שוק שחור, בשל ה־מחסור, וכי המחירים בשוק זה כפו־לים מהמחיר הרשמי של 110 לירות לטונה.

חברת נשר־סחור הודתה כי קבלן המזמין כיום מלט חייב להמתין שלושה שבועות לקבלת הסחורה, אך לדבריה זה מצב זמני, ובעוד מספר שבועות לכל המאוחר יחוסל המחסור.

קבלנים אמרו כי המחסור במלט נובע משתי סיבות: ראשית, סגור בפריקת מטעני יבוא בנמלים. שנית, ספקולציות הנעשות על ידי סוחרים ומובילי מלט, המבקשים לעתים ל־אגור מלאי ובכך ליצור מחסור מלאכותי ולהעלות את המחירים. תגובת נשר־סחור היא כי מזה חודש שה־פריקה מתנהלת כסדרה בשלשת ה־נמלים, וכי ננקטו אמצעים למכור בכמויות גדולות ככל האפשר של מלט ישירות לקבלנים, ולא באמצעות סו־חרים ומתווכים.

כתב־אישום נגד שלושה פנתרים החשודים בהצתה

תמרי שוחרר בערבות

(ע). בבית המשפט המחוזי בירו־שלים הגיש ביום ו׳ כתב אישום נגד שלושה צעירים הנאשמים בקשירת קשר לבצע הצתה במשרדי הליגה היהודית בירושלים.

פרקליטות המחוז ביקשה להאריך את מעצרם של השלושה, סעדיה מרציאנו, אברהם בישון ודורם תמ־רי עד לסיום ההליכים נגדם. פר־קליטיהם של הנאשמים דרשו את שחרורם בערבות.

שופט בית המשפט המחוזי עדן הסכים לשחרר בערבות רק את דורם תמרי, אשר לגביו הועלה הנימוק שאינו יציב בנפשו ונמצא בטיפול פסיכיאטרי. במכוניתו של תמרי נמ־צאו בקבוקי הבנזין שהיו מיועדים להצתה. הוא שוחרר בערבות של כ־5000 לירות.

שני הנאשמים האחרים נעצרו עד סיום ההליכים המשפטיים נגדם, על סמך גליון ההרשעות הקודמות של־הם אשר הוצג בפני השופט.

ד״ר אבנר שאקי:

הפיגור של בני עדות המזרח — ענין כלכלי

מאת סופר „הארץ״ בחיפה

סגן שר החינוך, ד״ר אבנר שאקי, תבע להמשיך בכספי התמיכה הממש־לתית באוניברסיטות על־ידי גביית שכר לימוד לפי היכולת הכלכלית של הסטודנטים, כך שבעלי אמצעים ישלמו יותר. לעומת זאת, אמר יש להפנות משאבים ממלכתיים של מי־ליוני לירות להעלאת רמת החינוך של בני משפחות מרובות־ילדים יוצאי עדות המזרח הטעונים טיפוח. הוא דיבר בסוף השבוע בכנס ה־עשור של חניכי קורסי המכינה ה־קדם־אקדמיים לחיילים מבני עדות המזרח בטכניון.

ד״ר שאקי אמר עוד כי העובדה — שמכלל 387 משתתפי הקורסים עברו בהצלחה 330 את בחינות המיון לטכניון, במשך עשר שנים, מפריכה את טענות המחשלות והפיגור של בני עדות המזרח. לדעתו, העלאת רמת בני עדות המזרח היא ענין כספי גרידא של הקצאת משאבים לפי סולם עדיפויות נכון. מאחר שרק ששה תלמידים מכל 100 תלמידי כתה א׳ יסודי מבני עדות המזרח מגי־עים לתעודת בגרות (לעומת 35% אצל אחרים) מראה שזה השטח ה־טעון טיפוח מיוחד „ויש צורך ב־רוויזיה סוציאלית בכל תפיסתנו ביחס לסדר העדיפויות בהשקעות בחינוך״, אמר.

מנכ״ל המוסד לביטוח לאומי, יש־ראל כץ, חלק על ההנחה שבגידת הפער החברתי היא רק ענין כלכלי והסביר כי הפיגור של ילדים מבני עדות המזרח במשפחות מרובות יל־דים מתחיל בגיל מוקדם מאד ותלוי בתנאים של הבית.

16 נמלטו ממוסד לנערים חוסים — 10 נתפסו

(ע). משטרת זבולון, ערכה מצוד על 16 מחניכי המוסד לנערים חוסים גיל־עם שבקרית אתא, שנמלטו אור ליום ו׳ מבין כותלי המוסד בעקבות „מגיפת בליעת סכיני גלוח״ שפשטה בקרב החניכים.

הי״6 נמלטו מהמוסד מוקף החומה והשוכן בדרך שפרעם שבקרית אתא, לאחר שקרעו את סדיניהם, כרכו את הקרעים מסביב לחבל, ובעזרתו הצ־ליחו לטפס על החומה הגבוהה המקי־פה את המוסד. עד לשעות הבוקר ביום ו׳ נתפסו 10 מהבורחים.

הועד להגנת קדושי ישראל ו־העדה החרדית בירושלים ערכו ביום ה׳ שעבר עצרת „תפילה זעקה ומ־חאה״ על מעצרם של שני תלמידי הישיבה ישראל ברנס ושמואל וייסב־שטרן, החשודים בהנחת חומר נפץ והצתת החנות ארוס בת״א.

מועצת ירושלים אישרה תקציבה: 144,6 מיליון

מאת סופר „הארץ״ בירושלים

מועצת עירית ירושלים אישרה ב־ישיבתה שלשום פה אחד את תק־ציב העיריה לשנת 72/73 בסכום של 144,6 מיליון ל״י.

בהגישו את התקציב למועצה אמר ראש העיריה מר טדי קולק כי העיר נמצאת בתנופת פיתוח שאין דומה לה בשום עיר בעולם. כיום נמצאות 9000 דירות בבניה — חלקן לשיפור מצב הדיור של משפחות מרובות ילדים וזוגות צעירים.

מר קולק הטעים שהפתוח המהי־רו של העיר ובניית השכונות ה־חדשות מעמיד את העיריה בפני בעיות ואתגרים חשובים — אך ל־לא יכולת כספית מתאימה לפתור את הבעיות. ראש העיר אמר שכל „פרשת״ העלאת המסים מראה את חוסר היחס הרציני של הממשלה לעיריות.

הרב מ. פרוש, סגן ראש העיריה הדגיש את העבודה ההרמונית ש־שוררת בקואליציה העירונית.

הסגן מר ע. אוולאי ציין את הי־קף פעולותיהן הגדולות של המוסד העירוני, מכבי אש, האצטדיונים וה־אגודה לתרבות הדיור.

הסגן מר י. גדיש עמד בדבריו על ההישגים הרבים בשטח החי־נוך.

צו סגירה מינהלי נגד ארוס בירושלים

מאת סופר „הארץ״ בירושלים

צו סגירה מנהלי הוצא שלשום נגד בוטיק המין „ארוס״ ברחוב ינ־אי בירושלים, בשל הפעלתו ללא רשיון. בעקבות זאת שככה הסערה הציבורית שנמשכה חודש ימים בקרב החוגים החרדיים בבירה.

עירית ירושלים נתקלה בבעיה משפטית סבוכה בנסיונה להפעיל את צו הסגירה, כיון שבעלי החנות לא מכרו את אמצעי העזר בבוטיק, כי אם שלחו אותם ללקוחות באמ־צעות הדואר.

נודע כי ראש העיר טדי קולק התכוון להפעיל את הסמכות לסגי־רת החנות עוד בראשית השבוע ש־עבר, אולם הוא הודיע מפורשות ל־סגן ראש העיר מנחם פרוש, כי יה־גד לסגירה כל עוד ימשכו הפגנות החרדים ליד הבנין ברחוב ינאי.

בשבוע שעבר שלחו 150 תושבים חילונים המתגוררים בבנין בו ה־סמוך לרחוב ינאי מכתב לראש ה־עיריה, בו ביקשו שיפעיל את לח־צו לסגירת בוטיק המין, כיון ש־קיומו, עלול לדבריהם, להשפיע ל־רעה על ילדיהם.

ראש עירית חיפה מר משה פלי־מן קיבל ביום ו׳ בלשכתו את ראשי הארגונים הכלכליים בעיר, אשר ה־ביאו לפניו את השגותיהם בענין ההעלאות בשיעור 40 אחוזים במס עסקים שהארנונה הכלכלית על ה־עסקים.

בצער רב אנו מודיעים על פטירתה של

רבקה גרבצקי

ההלויה תצא **היום**, יום ראשון, 25.6.72 בשעה 1.15 מבית חולים רמב״ם לבית העלמין הישן בחוף הכרמל

המתאבלים:
בניה, כלותיה ונכדיה

לפרופ׳ אורי גרבצקי

אתך באבלך במות

אמך

סגל המעבדה לכימיה פיזיקלית הטכניון

במלאת שלושים לפטירת יקירנו

נאוה צחור ז״ל

תיערך אזכרה וגלוי מצבה ביום שני, י״ד בתמוז תשל״ב (26.6.72) בשעה 3.30 אחה״צ בבית העלמין בקרית־שאול. נפגשים ליד השער.

המשפחה

לחיים וגבריאלה איגר

מתתתפים בצערם על מות בנם

רון ז״ל

דיירי הבית
בר אילן 29, רעננה

הממומים ועטופי יגון
הננו מודיעים על פטירתו הפתאומית של
ראש משפחתנו היקר

נפתלי ב״ר יצחק הלל ז״ל

פרטים על מועד ההלויה יפורסמו עם הגיע הארון מלונדון.

המתאבלים מרה:
אשתו: רחל
בתו וחתנו: מאירה ושמואל מילמן
בנו וכלתו: דן ואביבה הלל
נכדיו
אחיו: משה הלל ומשפחתו
אחיותיו: חיישרה, פנינה, אסתר, שפרה וצבי ברנוצקי

ליוסף זרז׳בסקי

אתך באבלך במות אביך

ידידיה ז״ל

„פרזות״
מנכ״ל החברה, ההנהלה וחבר העובדים

במלאת שלושים למותו של יקירנו

זאב שפריר ז״ל

נעלה לקברו מחר, יום שני, 26.6.72, י״ד תמוז תשל״ב בשעה 04.00 אחה״צ בבית העלמין ההדש בחיפה.

מאירה
הילה
איתי
המשפחה

השתתפותנו הכנה באבל

המשפחה

על מותו ללא עת של

משה מורגנשטרן ז״ל

חברה להובלת דלק בע״מ
ההנהלה והעובדים

שנה חלפה, לנפילת בננו היחיד הבלתי נשכח,
אחי היקר, דודנו האהוב וחברי הטוב

גיורא יואל ישינסקי ז״ל

נעלה אל קברו להתייחד עם זכרו ביום שלישי ט״ו ב־תמוז תשל״ב 27.6.72 בשעה 3.30 אחה״צ בדיוק, בבית העלמין הצבאי בקרית־שאול.

יוכבד וחיים אלעזר ישינסקי
מרים, עופר ואיל ולדמן
טובה קוטין ומשפחתה

תחבורה תועמד לרשות המשתתפים ליד בית ההורים, תל־אביב, מזא״ה 53, בשעה — 3 בדיוק.

למשביר המרכזי — המחלקה הטכנית ולמשפחה האבלה

תנחומינו הכנים בהלקח מכם

יעקב חיל ז״ל

מנהל המח׳ הטכנית בארץ

מפעלי אלקטרודות זיקה בע״מ

במלאת שנה לפטירת יקירנו

צבי גולדשטין ז״ל

תתקיים אזכרה

מחר, יום שני, י״ד תמוז תשל״ב, 26.6.72, בבית העלמין בחולון.

נפגשים ע״י שער בית העלמין בשעה 4.00.

המשפחה

למר דוד גרייצר

משתתפים באבלך הכבד במות עליך אמך

חיה ז״ל

בית מוסדות המסחר בע״מ
ההנהלה וחבר העובדים

לעליזה, ליוסי ותמי
אתכם אנו באבלכם בהלקח מכם ראש המשפחה

חיים גנור ז״ל

עובדי חדר מיון
בי״ח רוטשילד חיפה

ליופי
השתתפותנו הכנה באבלך הכבד במות עליך

אביך ז״ל

חבריך מגדוד „אלמוג״ שבט הכרמל

למשפחת הלפרין

כואבים אתכם
במות

משה ז״ל

ציונה, משה והילדים

בשלושים לפטירתו של

פרופ׳ רודולף דרייקורס ז״ל

מתכנסים תלמידיו, ידידיו ומוקיריו

לערב התייחדות ועיון במשנתו

הערב, יום ראשון, י״ג בתמוז תשל״ב — 25.6.72, בשעה 8.30 בערב, ב„בית ליחידיק״ רח׳ דב הוז 30 (פנת רח׳ גורדון, מול אולמי „גיל״).

האגודה לקידום יחסי־אנוש

לגליה הלפרין ובני משפחתה

אתכם אנו באבלכם הכבד במות יקירכם

משה ז״ל

שולה ומשה אורי
הדסה וחיים אורבך
בת־שבע ויוסף איינשטיין
נעמי ועזרא אילון
חנה ודוד גורן
חנה ודוד יואלי
צפורה ויוסף כהן
שרה ושמואל ורדיצקי

פנינה וזאב רובין
חוה וחיים רוזמן
דליה ושמשון רייכר
מיכה ומרדכי חפץ
מיקי וזאב שריג
תרצה ויעקב הורס
ברכה ורן אלדמע
ריבה ומרדכי שרון
עובדות המעבדה ב׳

מכרז למכירת בתים בחיפה

1. מכרז מס׳ 187/72/צ
   - א. מוצעת בזה למכירה חלקה מס׳ 23 בגוש 10923, בשטח 1053 ממ״ר הנמצאת בחיפה רח׳ ישעיהו 15.
   - ב. על החלקה מבנה אבן בן קומה אחת תפוס ע״י 4 דיירים מוגנים ובו 8 חדרים.
   - ג. החלקה כלולה באזור מגורים א׳ ומותר לבנות עליה בניה נוספת.
2. מכרז מס׳ 188/72/צ
   - א. מוצע בזה למכירת מגרש מס׳ 263 לפי תב״ע חפ/981 במשבצה הגרמנית בחיפה, הכולל חלקי חלקות 9, 15, 16, 17, בגוש 10830, שטח המגרש 1550 ממ״ר.
   - ב. על המגרש ניתן להקים מבנה בן 8 קומות מעל עמודים בשטח בניה של 4700 ממ״ר בכל הקומות.
   - ג. הבניה על המגרש מותנית בהריסת המבנים הקיימים.
   - ד. על הרוכש יחולו הוצאות המדידה והרישום להפיכת המגרש ליחידת רישום נפרדת.

● פרטים נוספים אפשר לקבל במשרדי עמידר, חיפה רח׳ יפו 88, חדר מס׳ 35, בימים א׳ ב׳ ג׳ ה׳ בין השעות 8.00 — 12.00.

● את ההצעות יש להגיש על גבי טפסים מיוחדים שיש לקבלם בכתובת הנ״ל. את הטפסים יש להכניס במעטפות, לרשום עליהן את מספר המכרז ולהכניסן לתיבת ההצעות במשרד עמידר, מחוז הצפון רח׳ המגינים 44, חיפה.

● להצעות יש לצרף ערבות בנקאית או המחאה בנקאית או המחאה רגילה בשיעור 10% מערך ההצעה שתוחזר יפה לפחות 3 חודשים מתאריך הגשתה.

✱ המועד האחרון להגשת ההצעות הוא 27.7.72 שעה 12.00.

● אין אנו מתחייבים לקבל את ההצעה הגבוהה ביותר או כל הצעה שהיא.

עמידר, החברה הלאומית לשכון עולים בישראל בע״מ
סוכן מוסמך של מינהל מקרקעי ישראל

אדון נכבד,

הנני מתכבד לאשר קבלת הודעתכם מ־30.4.72 על יסוד האגודה לפי החוק העותומני בצירוף תקנות האגודה כדלהלן:

1. שם האגודה: **„האגודה הישראלית למדעי הגרעין״**
2. כתובת האגודה: המרכז למחקר גרעיני, נחל שורק, דואר יבנה
3. מטרות האגודה: 1. לקדם את המדעים והטכנולוגיות הקשורים לשמושים בגרעין האטום, ולהדגיש את המכנה המשותף שלהם.
   2. לשמש מסגרת לחלוף והקנית ידע, ולעודד את יחסי הגומלין בין השטחים השונים של מדעי הגרעין.
   3. לעודד ישום הידע במדעי הגרעין לפתוחה של המדינה.

בכבוד רב,

א. חזון
הממונה על המחוז

המכון לפריון העבודה והייצור

מרכז ההדרכה
בית-ספר להנדסאים וטכנאי-ייצור מוסמכים

נמשכת ההרשמה

ללימודי טכנאי - ייצור בירושלים

— לימודי ערב — (הפתיחה בקרוב)

● **תנאי קבלה:** השכלה של י״ב כתות בית־ספר מקצועי או השכלה תיכונית מושלמת (לרבות בעלי תעודת בגרות חיצונית).

● **השתתפות במימון הלימודים:** תתכן אפשרות של התקשרות עם מפעלים ומוסדות באיזורי הארץ השונים, אשר יהיו מוכנים להעניק מלגות לימודים. השקיף יישקל לפי פניה מלפונית.

● **פרטים והרשמה:** ירושלים, מגרש הרוסים, חדר 220, טלפון 22־60־66, 22־41־41 שלוחה 72

מכרות נחושת תמנע בע״מ

מכרז מס׳ 302/72

מכרז זה מיועד לקבלת הצעות מיוצרים על ייצור

135 ארונות לילה מעץ (שידות) עם ציפוי פורמייקה

פרטים נוספים וטפסי השתתפות אפשר לקבל במשרדי החברה רח׳ פ׳ כס׳ 10 הקריה ת״א, אצל מר עדי יניב בין השעות 07.30—14.30. דמי השתתפות במכרז — 5 ל״י.

יום אחרון להגשת המכרז הינו 16.7.72.

החברה שומרת לעצמה הזכות לא לקבל ההצעה הזולה ביותר או כל הצעה שהיא.

בכתב התביעה של ורה גראן:

ההאשמות בשיתוף פעולה עם הנאצים גרמו לה הרס כלכלי ונפשי

מאת דן כספי
סופר „הארץ"

פרשת עצומה של הוצאת אשמות נגד זמרת יהודיה, ילידת פולין על שיתוף פעולה עם הנאצים, שלדברי התביעה לא היה להם כל יסוד וש־גרמו להרס כלכלי ונפשי של הזמ־רת בעלת שם עולמי, מגולל כתב התביעה לפיצויים של 250 אלף ל״י בגדר חוק איסור לשון הרע, שהוגש לבית המשפט המחוזי בתל־אביב ב־סוף השבוע על ידי עורכי הדין יצחק טוניק וח. לובינסקי. התביעה הוגשה בשמה של הזמרת ורה גראן והנת־בעים הם מר פסח בורשטיין, יו״ר הארגון העולמי של לוחמים יהו־דיים, אסירי המחנות וקרבנות הנא־צים, ד״ר אדולף ברמן — חבר הנ־הלת הארגון ומר יונס טורקוב, מח־בר הספר „היה היתה ורשה יהו־דית".

וארה גראן לפני שנים אחדות

בכתב התביעה נאמר כי מר טור־קוב הוציא בשנת 1969 את ספרו בעברית ואמר כי בתקופת מלחמת העולם קרא בוורשה הכבושה, בפלון המוהרות הפולנית, כי גב׳ גראן נר־אתה תכופות בקפה שהיה מקום מיפגש של אנשי גסטאפו, „יחד עם סוכן הגסטאפו ליאון סקוסובסקי". כן כתב מר טורקוב כי „במרוצת הזמן שוב שמעתי על קשריה של ורה גראן עם הגסטאפו ובאחד ה־גיליונות של העלון שוב הוזכר שמה בין סוכני הגסטאפו היהודיים".

הנתבע חזר על האשמותיו בראיון על הפרשה עמי (בדצמבר 1971). מר טורקוב אמר אז כי „את הגיל־יון הזה אשר בו כביכול, קרא את הדברים לא עלה בידו להשיג".

בשיחה עמי „לצורך אותה כתבה, מסר הנתבע האחר, ד״ר אדולף בר־מן: „היא היה עם נאצים. האם אני אומר נאצים כוונתי לגרמנים אנשי גסטאפו ואס־אס" דברים אלה פור־סמו ב„הארץ" כתגובותיהם של הנת־בעים, בתשובה לשאלתי.

ביטוי ההופעות

לפי פרשת התביעה התעורר ה־ענין כאשר באפריל 1971 באה הזמ־רת, המתגוררת בפאריס, לישראל כדי להופיע בסידרת מופעים. ל־רשותה הועמד אולמי בית ציוני אמריקה ובית מפעל הפיס בת״א. כאשר נודע הדבר למר פסח בורש־טיין, פנה — לפי התביעה — למר אהרון חייכמן, מ״מ מנהל בית ציוני אמריקה האיים עליו כי „אם תופיע בו התובעת יבואו בערב ההופעה אנשים מאיגוד הפרטיזנים, יפריעו להופעה ויגרמו שערוריה. הנתבע הוסיף כי התובעת היתה משתפת פעולה עם הנאצים בעת הכיבוש ב־פולין, וכי בתור שכזאת אין לאפשר לה להופיע בפני הציבור בישראל". לאחר איומים אלה בוטלו ההופעות של ורה גראן בישראל.

„הדברים שפירסמו הנתבעים על התובעת הם דברים חסרי שחר ואין בהם שמץ של אמת," נאמר בכתב התביעה. „הנתבעים, אף לאחר ש־הועמדו על כך, סירבו לחזור בהם ועמדו בדברי שקר האמורים."

בתביעה סופר כי עוד בשנת 1945 התנהלה חקירת התביעה הכללית ה־פולנית בעניין התיק נסגר לאחר ש־לא היה חומר נגד התובעת. הנת־בעים ידעו על החקירה ועל תוצאו־תיה. הנתבעים ידעו כי בשנים 1947—1949 נערך בירור בעניין בפני בית הדין הציבורי של ועד יהודי פולין, בהרכב כל המפלגות היהו־דיות שפעלו אז — מהציונים הכל־לים ועד לקומוניסטים — ובפסק דינו של בית דין זה זוכתה התובעת מכל אשמה ובכלל זה גם מהאשמה של התרועעות עם אנשים שהיו סו־כני הגסטאפו. הנתבעים הועמדו על עובדות אלו על־ידי איש ציבור ב־ישראל ובמכתביו של עו״ד טוניק ובפניותיו בעל פה. בעקבות פירסום הכתבה ב„הארץ", נאמר בתביעה, הגיעו למערכת העתון מכתבים מ־קוראים בארץ ובעולם המכירים את התובעת. מכתבים אלה מזימים את כל האשמות שטפלו הנתבעים ב־תובעת.

„דברי לשון הרע של הנתבעים המיטו למעשה הרס כלכלי על ה־תובעת, שכן פרנסתה האחת והיחי־דה היא במופעים ציבוריים ברחבי העולם. לאחר פרסומים אלה נשמט מקור לחמה של התובעת; נפגע שמה הטוב וגרמו לה צער וסבל קשים מנשוא. אין ספק שיעבור זמן רב עד שתוכל התובעת להתאושש מן המכה האכזרית שניחתה עליה על־ידי הנתבעים," נאמר בכתב התבי־עה.

סניגוריה של התובעת מודיעים גם בתביעתם כי נסיבות המקרה ומהות ותוכן הדיבה מצדיקים פסיקת פי־צויים גבוהים לדוגמה.

הנתבעים עוד לא הגישו כתב הג־נה.

שלב ב׳ של סקר התיירות בת״א

43% מהתיירים לא יתאכסנו עוד באותם מלונות

1972 מייצג את תיירות החורף. יש לציין כי שלב א׳ מייצג את עונת השיא בתיירות בעוד שלב ב׳ משקף את עונת החורף החלשה יחסית. מכלל התיירים שביקרו בישראל ב־חורף, כ־80% ביקרו בתל־אביב, 79% מבין התיירים שלא ביקרו בתל־אביב בעת שהייתם בארץ, היו לא יהודים. 76% מבין התיירים שביקרו בתל־אביב לנו בבתי מלון, היתר אצל קרובים ומכרים. מסך כל התיירים שביקרו בישראל בעונת החורף לנו 40% בבתי מלון תל אביביים. 70% מהתיירים שהתאכסנו בבתי מלון ב־עיר הביעו שביעות־רצון מלאה מה־תנאים (חדרים, נקיון, שרותים) 11%— הביעו מורת־רוח ועוד 19% הביעו קורת־רוח מסויגת.

לשאלה היכן יתאכסנו בביקורם הבא בתל־אביב השיבו 19% כי יתא־כסנו באותו מלון, 28% ילונו ב־מלון אחר ואילו 15% לא ילונו ב־בית־מלון בעיר. יש לציין כי בסקר הקיץ היתה מידת שביעות הרצון מהאיכסון בגבוהה יותר והקיפה 74% מבין התיירים. 53% מהמבקרים בתל אביב הם עד גיל 44. מהם 57% יהו־דים ו־53% נוצרים, לעומת 76% יהודים ו־18% נוצרים בעונת הקיץ.

הנשאלים אמרו כי התרשמו לחיוב מהאויר בכללותו, מתושביה, מאתרים שונים בתמונה, מהחנויות ומזג הא־ויר. את השלילה מצאו בקשיי התחבו־רה, לכלוך, יחסי התושבים, הרעש, התחנה המרכזית, השירות המחירים. בהשואה לסקר הקיץ חל שיפור קל ביחס תושבי העיר לתיירים וביחס ל־מצב הנקיון, שהורג על ידי הנשא־לים בנקודות השלילה אחרי קשיי התחבורה, בעוד שבסקר הקיץ היו ב־עיות הנקיון נושא ראשון בביקורת.

שיפור קל ביחסים של תושבי העיר

מאת יהודית וינקלר, סופרת „הארץ" בתל־אביב

43% מבין התיירים שהתאכסנו ב־בתי מלון בתל אביב לא ישובו ב־ביקורם הבא לאותם מלונות או ש־לא ילונו בבתי מלון — מתברר מ־שלב ב׳ של סקר התיירות בתל־אביב, שערכה המחלקה למחקר ו־סטטיסטיקה בעיריית תל־אביב.

הסקר נערך בשני שלבים: שלב א׳ באוגוסט 1971 מייצג את תיירות הקיץ בעוד שלב ב׳ שנערך בינואר

ערבים ברצועה מתעניינים בהקמת מפעלי תעשיה

ישראלים מבקשים להרחיב מפעליהם

מאת עמוס הדר, סופר „הארץ"

התעניינות גוברת והולכת של תו־שבי רצועת עזה בהקמת מפעלי תע־שיה באזור ניכרת לאחרונה. הגיעו פניות לאישור הקמת מפעלים על־ידי תושבים מקומיים ביניהם מפעל גדול לתעשית שימורים, ראשון ברצועה.

בשנתיים האחרונות חיפש הממשל עורבי מקומי שיאות להקים מפעל כזה בשל עודפים גדולים של בראדה, אך איש לא היה מוכן לכך. עתה יש קבוצת ערבים המבקשת לעשות זאת.

גם ישראלים רבים, בעלי תעשיה במרכז התעשייתי ארז שבעזה, פנו למימשל ברצועה וביקשו לאשר להם הרחבת מפעליהם. לאחרונה שיבה הממשל את המגיניות בתחום הקמת מיבני תעשיה. בעבר בנה הממשל ביתנים לתעשיה ומלאכה אשר היו להשכרה, אך כיוון שבעבר סירבו הערבים לפתוח בביתנים שהוקמו מפ־עלי תעשיה ומלאכה, הוחלט כי כל מי שרוצה לפתוח מפעל ברצועה יק־בל שטח עם כל התשתית השהוחתים ויקים בעצמו את המפעל.

✱ (ל.צ.מ.). על שיתוף פעולה בין נציבות שירות המדינה והאוניברסי־טה העברית בהפעלת תכנית לתואר שני במינהל ציבורי, שתחל לפעול בשנת הלימודים תשל״ג, סוכם ב־פגישה ביום שישי בין נציב השרות מר י. ביצן ודיקן הפקולטה למדעי החברה באוניברסיטה, פרופ׳ י. קוגל־מס. במסגרת תכנית זו יוכשרו עוב־די מדינה ועובדי השירות הציבורי הממלאים תפקידים בכירים, או כ־אלה המועמדים לקבל תפקידים ב־עתיד.

✱ מאגר מים בעל תפוסה של 400 אלף מ״ק המקבל את מימיו מ־שפטונות החורף בנחל החלזון, נחנך בשבוע שעבר באדמות קבוץ יסעור בגליל המערבי.

אביבה רוצה מטפלת

[...]י שאביבה ילדה היה ברור שהיא תחזור לעבודה, נורי [...]ילד טוב וכל אחת תוכל להשגיח עליו, אך מה לעשות [...]כוונה של אביבה אין אפילו מטפלת אחת פנויה, אדרן [...]מצא כמובן את הפתרון; תראי אביבה, שימי מודעה [...]ון ותבקשי מטפלת עם המלצות, אביבה שמעה, פרסמה [...]ות, באו כשמונה מטפלות ולחמש היו המלצות, היום [...]ה אביבה וכוססת צפרניה, את מי מהן לקחת, שהרי בסוף צריך לחזור לעבודה.

[...]ה ב„דהף" פתרון שכדאי לחשוב עליו.

(מ)

חוקרי המשטרה סבורים:

[...]ם אנשים רצחו את תנעמי [...]זוג אורפלי וקפליצקי

[...]את אבי ולנמיר, „הארץ" לעניני משטרה

[...]משטרה סבורים כי אותם [...]הו את גואל תנעמי, בני [...]לי ודוד קפליצקי על רקע [...]ם.

[...]וקרים בראשותו של סגנ־[...]קובסקי, שפיענח את רצח [...]וב, ממשיך עתה לעבוד על [...] אלה בעקבות עובדות חד־[...]גלו בחקירת החשודים ב־[...]ארוב. נוסף על כך נפתחו [...]ים נגד אנשים החשודים [...]ל נשק ללא רישוי, רכוש [...]בע זר בערך 200 אלף ל״י.

למקרי הרצח של תנעמי, וקפליצקי, התעוררו רעיו־[...]ים הקושרים אותם להתרות [...]הסמים שהגיעו מדרום הד־[...]קרי רצח אלה יש גם רקע של ההתחשבנות. למשטרה ידוע כי תנעמי וקפליצקי עסקו בחשיש. אור־פלי יצא מעסק הסמים, אולם למרות זאת כנראה משתייכים רוצחיו לאו־תה קבוצה שביצעה את המעשים ה־אחרים.

למשטרה ידוע מי היה הספק של החשיש כהדרום אשר בעקבות תח־רות על קנית הסחורה ממנו התערע־רו היחסים בין משחקי הסמים

צוות החוקרים קיבל לידיו את ה־חקירה במקרי הרצח האלה לאחר ש־עבודת הפיענוח הגיעה למבוי סתום.

היום יחל צוות נוסף של חוקרי ה־מטה הארצי בראשותו של רב פקד אברהם לוי, עם חמישה חוקרים נו־ספים, לעבוד על מקרי הרצח האח־רונים — רחל ליפשיץ, אשת מנהל בית־הספר והשומר משה בלבמניק.

שני המקרים נחקרים יחד מפני ש־בשניהם לא ידוע על מניע לרצח.

דנו בשיפור בטחון הבנקים

(ל.צ.מ.). דיון על הבטחון הפיסי של הבנקים לרגל ריבוי מקרי ה־שוד בהם, ערכו ביום ו׳ בתל־אביב נגיד בנק ישראל מר משה זנבר, בהשתתפות קציני משטרה בראשות ניצב ש. רחוליץ, מנהלי הבנקים ה־גדולים, נציגי משרד התקשורת, נצי־גי איגוד הבנקים ופקידי בנק יש־ראל.

סוכמו מספר צעדים לקידום ה־נושא ובכלל זה אמצעי התרעה ד־כגון, עידוד ההתגוננות האזרחית ל־שוד והתארגנות המשטרה הבנקים בקשר לכך.

הוטל על ועדה מקצועית לגבש הצעות ביצוע.

מטוסים יוגוסלוויים יגיעו הקיץ ללוד

מאת סופר „הארץ" לענייני תעופה

במסגרת טיסות השכר של חברת הנסיעות של התאחדות הסטודנטים בישראל (איסטא), נחת ביום ה׳ בלוד מטוס יוגוסלבי ובו כ־90 סטו־דנטים יוגוסלביים ואחרים.

במשך הקיץ יגיעו ללוד מספר טי־סות נוספות מבלגרד.

סרטים באולימפיק

מחברת התעופה היוונית אולימפיק נמסר כי החל ב־1 ביולי תנהיג ה־חברה במטוסיה הקרנת סרטים בטיסות באורך מלא. הקרנת הסרטים תונהג בקו אתונה־אטלנטי־ובקווים לאפ־ריקה ולמזרח התיכון.

[...]ב יפרח מציע:

חיסול צפה רמון [...]יתוח מזורז

[...]מים בשביתת רעב

[...]את עמוס הדר, סופר „הארץ"

הפנים של הכנסת, שאליה [...]דיון בהצעה לסדר היום בד־[...]ה של מצפה רמון, תקים [...]שנה בראשות ח״כ יהונתן [...]בדוק את האפשרויות להק־[...]ה חיור במקום או להמליץ [...]ל העיירה.

[...]פרח טוען כי מאז 1967 לא [...]ם מפעל למצפה רמון. כן לא [...]ף יחידת דיור מאז 1964. הריקות הקיימות, בגודל [...]עיר, יספיקו בקושי, אם אפ־[...] לשפצן, לפתור חלקית את [...]שפחות מרובות־הילדים. כ־[...]נה גם לא הובאו עולים.

[...]יפרח בדעה כי יש להחליט חיסול העיירה או על גישה [...] לפיתוח מזורז של העיירה.

[...] בינתיים מאיימים תושבי צפה רמון, אשר יומו את ה־[...]פגנה בכנסת, כי אם לא יימ־[...]א פתרון לבעיותיהם תוך זמן [...]צר, יעלו שוב לכנסת עם 2000 [...]תושבים ויפתחו בשביתת [...]עב.

ח״כ גדעון האוזנר

ח״כ אורי אבנרי

מי לוחם בעד נשואין אזרחיים

[...]קומדיה שהוצגה בשבוע שעבר בכנסת סביב להצעת־החוק של ל״ע, היוה המשך למישחק [...]ל אחיזת־עיניים.

לפני ארבעה חודשים העלה ח״כ אורי אבנרי בכנסת הצעת־חוק פרטית שנועדה להנהיג בארץ נשואין אזרחיים לכל, תוך מתן זכות לדתיים להמשיך מכס דתי על המכס האזרחי. כמ״ם נמנעה מן ההצבעה על הצעה זו, ול״ע הצביעה נ ג ד ה, בהכריזה שהיא מתנגדת עקרונית לנשואין אזרחיים.

דחו - כדי להוריד!

[...]עבור זמן קצר, כשגברה בארץ ההתרגשות בגלל שערוריות ה„ממזרים", הגיש ח״כ גדעון האוזנר [...]ת הצעת־החוק שלו, שנועדה להמציא פתרון למקרים שוליים בלבד, מבלי לשנות את המצב [...]עיקרו. אך גם בכך היתה התקדמות.

מתוך השש שליש ההתחק בפרנוסות שבעקבם הגישה ההצעה, מבלי להביאה להכרעה, הבריקה פיתנו הצעת־החוק במלה, בנוסח זהה בדיוק עם הצעתו של ח״כ האוזנר. הודענו שאם ל״ע לא העלה את ההצעה במועד סביר, נעלה אנחנו את הצעתנו הקבילה.

[...]תוצאה מכך החליטה ל״ע להעלות את הצעתה — אך משנוכחה לדעת שהדבר יביא לסילוקה [...]ן הממשלה, ביקשה לברוח מן ההכרעה — למרות שמזכירות מפ״ם החליטה לחייב את [...]ברי מפ״ם להצביע בעד ההצעה.

באותו בוקר היו חברי מפ״ם חייבים להצביע בעד ההצעה — אילו הובאה להצבעה. אולם ח״כ האוזנר הסכים לדחייה — בידעו שכל מטרתה של הדחיה זו היא לאפשר ל„הנהגה ההיסטורית" של מפ״ם לאלץ את המפלגה לבטל את החלטתה הקודמת.

הם הצביעו ברגליים!

[...]יעתנו לא נתנה יד למירמה זו. ח״כ אורי אבנרי העלה באותו מעמד את הצעתו — הזהה [...]מילולית עם הצעת ח״כ האוזנר. ואז קרה דבר מחפיר ומגוחך: חברי־הכנסת של ל״ע, מפ״ם [...]הליברלים ברחו מן האולם! אפילו ח״כ האוזנר עצמו לא הצביע בעד הצעה, שהיתה זהה [...]ב ההצעה של עצמו!

על הצעתו של ח״כ אבנרי לא הלה התמכה הקואליציונית. אנשי ל״ע והמפ״ם יכלו להצביע בעדה מבלי לגרום למשבר ממשלתי. בריחתם מן ההצבעה מוכיחה כי כל כוונתם בפרשה זו היא לאחוז את עיני הציבור, הבואם בשלטון הכפייה הדתית — שהם עצמם שותפים לו.

[...]י לוחם למען נשואין אזרחיים - ומי מאחז את עיני הציבור?

תנועת העולם הזה - כוח חדש

[...]ג.ד. 136. תל־אביב.

חברת ספנות עומדת לחסל את עסקיה

חברת אברהם מירון ספנות בחי־פה, המפעילה שתי אניות משא ה־גפן, החכורה מצים (4000 טונות) וההדס (2700 טונות), בבעלותה ה־עצמית, עומדת לחסל את עסקיה.

בעליה של החברה, מר אברהם מירון, אמר כי אין הוא מצליח ל־נהל את עסקיו בצורה רווחית וכי ימכה למכור את שתי האניות. ה־חברה הוקמה לפני כמה שנים ב־נסיון להפעיל באמצעות אנשי ים ותיקים אניות ישנות של צים, שה־חברה הלאומית לא יכלה להפעילן באורח רווחי.

✱ עיריית ויינה נענתה לבקשת הקהל והחליטה להאריך את התע־רוכה בתיאטרון ירושלים לשבוע נוסף. התערוכה תישאר פתוחה עד 2.7.72 (כולל בית הקפה).

✱ שני צעירים מבתיים, ה־חשודים במסירת הודעה כוזבת על הטמנת פצצה באולם אלהמברה ב־יפו שם נערכת תצוגת רקיה, נלכדו על ידי משטרת המחוז. מם החוז ושוחררו בערבות עד משפטם.

✱ אלקטרופילטר, שמחירו 3 מליון ל״י, הוזמן בשביל מפעל נשר בחיפה ויותקן בתחילת 1973. עם האלקטרו־פילטר הקיים יקטין הציוד החדש את כמות האבק הנפלט מן הארובות ב־מפעל בשליש בערך. במפעל המו־קם עתה בהרטוב מותקן אלקטרופיל־טר שימנע אבק עם תחילת ההפעלה.

פקידים ועובדי שרותים

אל תבחרו ב״אמת״

כי אין בה אמת

הצטרפו לאופוזיציה שבתוך מחנה העבודה הצטרפו למאבקנו:

לחיסול תופעות שחיתות המביאות להדרדרות מוסרית במוסדות וגופים ציבוריים כתוצאה משחיתות במפלגת הרוב.

לביטול הטבות חורגות למנהלים מיוחסים של גופים ציבוריים ולקבוצות לחץ מבוססות.

לבחירת כוחות רעננים ולא עסקנים מקצועיים.

זה יכול להיות אחרת
אם גם אתה תהייה עמנו

הצבעו עם

רפי־הרשימה הממלכתית.

יעל (לבית גוטליב) ואברהם משיח

שמחים להודיע על

הולדת הבן

נכד לרבקה וגדעון גוטליב
ולויקי ורפאל משיח

טקס הכנסתו בבריתו של אאע״ה יתקיים אם ירצה השם ביום ב׳ י״ד בתמוז תשל״ב 26.6.72 בשעה 12.30 בצהרים בבית הרופא רח׳ הפטמן 1, תל־אביב.

בא לראות הודעה זו כהזמנה אישית.

למר מיבאל עקילוב

עם פתיחת
הסלון אלנבי 113

ברכות הצלחה ושגשוג

חב׳ בן שאול אלקטרוניקס בע״מ
סוכני

GRUNDIG בישראל

מבצע קיץ לסטודנטים ולתלמידי תיכון — בדוק מהירות קריאתך והבנתך — הינם לאחר מכן תוכל להצטרף לקורס

קריאה מהירה

של מיל״ה המכון הישראלי לשיפור הקריאה
תוכל לעשות זאת בשעה 6.00 בערב

בבית ציוני אמריקה בתל־אביב. ביום רביעי 28.6.72
בבית כץ בקריה ביאליק מחר ביום חמישי 29.6.72

אוצר הקבלנים בע״מ

רחוב מקוה ישראל מס׳ 18/20, תל־אביב

הזמנה

כל בעלי המניות הרגילות מוזמנים בזה

לאסיפה כללית רגילה

שתתקיים במשרדי החברה, רחוב מקוה ישראל 18/20, תל־אביב ביום א׳ 2.7.1972 בשעה 11.00 לפנה״צ.

על סדר היום:

א. דיון בחשבון של ההנהלה.
ב. אישור המאזן ליום 31.12.1971.
ג. בחירת מילואים להנהלה.
ד. מינוי רואי־חשבון מוסמכים.
ה. שונות.

במקרה ולא יהיה קיים מנין חוקי, תדחה האסיפה ליום א׳ 9.7.1972 ותתקיים במקום ובשעה הנזכרים לעיל, ותהיה חוקית בכל מספר המשתתפים.

אוצר הקבלנים בע״מ
ההנהלה

הערה: לפי סעיף 64 מתקנות ההתאגדות רשאי בעל המניות להיות מיוצג ע״י בא־כוח. שום איש לא יופיע בתור בא־כוח, אלא אם כן יש לו הזכות להיות נוכח ולהצביע בשל זכותו הוא באותה אסיפה.
לפי סעיף 65 יש להפקיד את שטר המנוי במשרד הרשום של החברה לא פחות מארבעים ושמונה (48) שעות לפני האסיפה שבה חושב להצביע האדם הנזכר בשטר המנוי, אחרת לא יהיה לכתב המנוי תוקף חוקי.

מוכירות תנועת המושבים — המדור לידיעת הארץ
עידית ירושלים
המחלקה לתרבות השכלה
יד יצחק בן צבי

ימי עיון וסיור

בנושא

מערכות הספקת המים בירושלים

מהתקופה הישראלית עד ימינו

יתקיימו בימים ה׳—ח׳ באב תשל״ב 16.7.72—19.7.72

פרטים והרשמה במדור לידיעת הארץ תנועת המושבים רח׳ ליאונרדו דה־וינצ׳י 19, תל־אביב, טל. 258473

הערה: הסיורים כרוכים בהליכה ממושכת

לונה פארק
פותח
ערב ערב
בגני התערוכה ביריד המזרח
החברה
להתחתה המרוכת בע״מ

הובלות

מטענים חבילות דאר

✱ בכל שעות היממה
✱ בכל ימות השנה
✱ מכל מקום לכל מקום

טלפונים 58851 54713
פועל 24 שעות ביממה

הופיעה חוברת כפולה

מדע לנוער המתבגר
לדעת

חוברת מס׳ 9—10 בכרך ב׳

הנה: כיצד בתרבים בני אדם? ; שיטות מדעיות בחקר המקרא ; הלייזר ואורו המופלא ; כמים — חשיש ; לחייני תקשורת ; עכבישים ; קביעת גיל סלעים ; צילום ; גיאומטריה של קיפולי נייר ; כמה כאב? ; מהו פיהוק, גיהוק...? ; כיצד פועלת מכונת נגר גזים? ; „קוראים שואלים" ; בקיצור ; כדאי לקרוא ; בנה בעצמך ; נסה בעצמך ; דברים בשם אומרם ; איגוקס ; חידות.
מחיר החוברת הכפולה 1.20 ל״י, דמי מנוי לכרך ב׳ (16 חוברות) 5 ל״י.

אוגדן לשמירת החוברות של כרכים א׳ וב׳ ניתן לרכוש במחיר 1 ל״י.

החלה הרשמת מנויים לכרך ג׳. דמי מנוי לכרך ג׳ (10 חוברות) 6 ל״י.

עד יום 31.8.72 ניתן לרכוש את הכרכים א׳ וב׳ של „לדעת" במחיר 5 ל״י הכרך. אחרי מועד זה יועלה המחיר ל־6 ל״י.

פנה אל:
מוסד ויצמן לפרסומים במדעי הטבע והטכנולוגיה
ירושלים רח׳ המלך ג׳ורג׳ 33

החוברות בודדות ניתן להשיג בקיוסקים והדוכנים למכירת עתונים.

גזור ושלח

לכבוד
מוסד ויצמן לפרסומים
ת״ד 801
ירושלים 91000

☐ אבקש לחתום על כרך א׳ של „לדעת". מצ״ב 5 ל״י (בשיק או בהמחאת דואר) לפקודת מוסד ויצמן לפרסומים.
☐ אבקש לחתום על כרך ב׳ של „לדעת". מצ״ב 5 ל״י (בשיק או בהמחאת דואר) לפקודת מוסד ויצמן לפרסומים.
☐ אבקש לחתום על כרך ג׳ של „לדעת". מצ״ב 6 ל״י (בשיק או בהמחאת דואר) לפקודת מוסד ויצמן לפרסומים.
☐ אבקש לרכוש אוגדן לשמירת כרכים א׳ וב׳ של „לדעת". מצ״ב 1 ל״י (בשיק או בהמחאת דואר) לפקודת מוסד ויצמן לפרסומים.

השם ________
הכתובת ________ המיקוד ________

בית מרגוע „עלומים"

רח׳ קדימה 27, חיפה
הר הכרמל, טל. 81366

כשר

✱ סידור מיוחד לזקנים עם השגחה רפואית קבועה, מעל אינדיבידואלי.
✱ אמבטיות פרטיות.
✱ גן נהדר ● מחירים עממיים
✱ הנופשים מוזמנים עם או בלי פנסיון.

מרחב התכנון המקומי כפר־סבא

הודעה עפ״י סעיף 149 לחוק התכנון והבניה תשכ״ה־1965

הודעה בדבר בקשה לכתן הקלה

הועדה המקומית לתכנון ולבניה כפר סבא מודיעה בזה כי הוגשה בקשה להתיר על חלקה 51 בגוש 6426 רח׳ ארלוזורוב מס׳ להקמת בית משותף ב־4 קומות ודירת גג מעל קומה מפולשת בשעור 127.5% בבקום ב־4 קומות בשטח 120%.

כל מעונין יכול לעיין בבקשה הנ״ל ובתכניות המצורפות אליה, במשרדי הועדה המקומית כפר סבא רח׳ הרצל 51 בשעות קבלת קהל, ללא כל תשלום, וכן רשאי להגיש התנגדות למתן ההיתר המבוקש.

התנגדויות מנומקות ובשני עתקים אפשר להמציא לועדה המקומית לתכנון ולבניה כפר סבא עד לתאריך 9.7.72.

זאב גלר
יו״ר הועדה המקומית
לתכנון ולבניה כפר סבא

עיריית חולון

מכרז מס. 85/72

עיריית חולון מבקשת על קבלת הצעות לביצוע עבודות ביוב ותעול באיזור רח׳ בית שערים (שפירא).

את חוברת המכרז אפשר לקבל ב־אגף ההנדסה בעיריה, חדר 117, תמו־רת תשלום של 50.— ל״י.

יש להגיש ערבות כספית או בנקאית בהתאם לדרישות נוסח העיריה בשעור של 6% מערך ההצעה, ל־תקופה של 3 חודשים, אחרת לא תי־בא ההצעה לדיון.

את ההצעות יש להגיש במעטפות סגורות למזכיר העיר לא יאוחר מ־10.7.72, שעה 17.00.

העיריה משאירה לעצמה את ה־זכות לחלק את העבודה בין שני קבלנים או יותר, לפי ראות עיניה. המומחיות והנסיון של המציעים יהוו שיקול בעת הדיון על מסירת העבודה, ואין העיריה מתחייבת ל־קבל את ההצעה הזולה ביותר או כל הצעה שהיא.

פ. אילון
ראש העיר

מרחב תכנון מקומי, חיפה

הודעה בדבר אישור שינוי תכניות מפורטות

במסרת בזה הודעה, בהתאם לסעיף 117 לחוק התכנון והבניה, תשכ״ה—1965, כי הועדה המחוזית לתכנון ולבניה, מחוז חיפה, החליטה, באישור שר הפנים, לאשר שינויי תכניות כמפורטות:
„הכביה מס׳ חפ/1300 — מרכז למלאכה ולתעשיה בגושים 10873, 10901, 10902" — המהווה שינוי לתכנית מס׳ חפ/146 — ארד־אל־רמל ולתכנית מס׳ חפ/1058 א׳ — „דנרי" חברה לניצול אשפה עירונית, „ארד־אל־רמל" — שהודעה על הפקדתו, ביחד עם התשריט המצורף אליו, פורסמה בילקוט הפרסומים 1546, תשכ״ט, עמ׳ 2098.

השינוי האמור, בצורה שבה הועדה המחוזית אישרה אותו, ביחד עם התשריט המצורף אליה, הופקד במשרדי הועדה המחוזית האמורה וכן במשרדי הועדה המקומית לתכנון ולבניה, חיפה, וכל מעונין רשאי לעיין בה ללא תשלום ביחים ובשעות שהמשרדים האמורים פתוחים לקהל.

ב׳ בסיון התשל״ב (15 במאי 1972).

נפתלי אילתי
יושב ראש הועדה המחוזית לתכנון ולבניה
מחוז חיפה

ילקוט הפרסומים 1828, כ״ו בסיון התשל״ב—8.6.1972

هكذا من الأصل

هكذا من الأمل

מילווה קצר מועד

בנק ישראל מודיע

השבוע, ביום רביעי, תונפקנה המדרות הבאות:

סדרה	המחיר לציבור ל־1000 ל"י	הכנסה שנתית לאחר ניכוי מלוא מס הכנסה
ל־18 חודשים	936.45	9.125%
ל־12 חודשים	958.72	9.000%
ל־6 חודשים	979.64	8.750%
ל־3 חודשים	990.21	8.500%

הרכישה - בכל המוסדות הבנקאיים ואצל חברי הבורסה לניירות־ערך

הזמנות המוגשות עד יום ג' תהנינה מזכות קדימה לגבי ההנפקה השבועית.

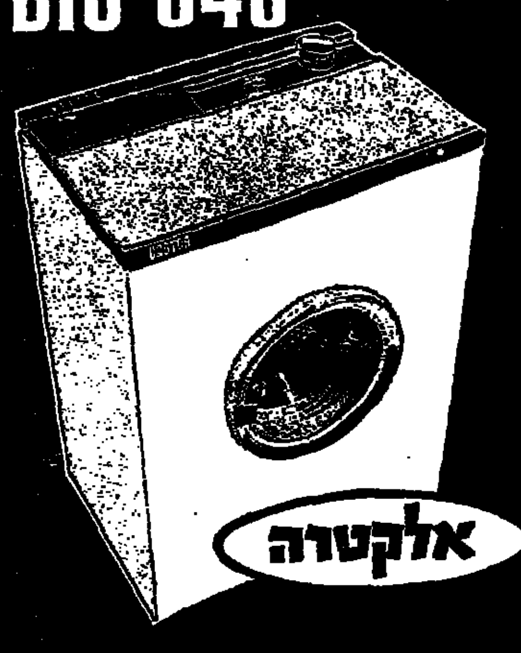

בן־אהרון תובע בירור במוסדות המפלגה נגד ספיר

מאת סופר „הארץ"

מזכיר ההסתדרות, מר יצחק בן־אהרון, תובע לקיים בירור במוסדות הביקורת והמשפט של מפלגת העבודה בעניין האשמות שהטיח נגדו שר־האוצר מר פנחס ספיר בישיבת ועדת המשנה של מזכירות הועדה הכלכלית של המערך.

(ראה מאמר ראשי בעמוד 9)

מר ספיר האשים בישיבת הועדה בסוף השבוע שעבר את מר בן־אהרון, בהסתה ובכוונה להשתית האידאולוגיה הכלכלית הקיימת ביוגוסלוויה ובצ'ילי, בישראל. מר ספיר הגיב על דבריו של מר בן־אהרון בישיבת הועדה הכלכלית בתחילת השבוע שעבר. באותה ישיבה תקף מזכיר ההסתדרות את המדיניות הכלכלית של ישראל בחמש השנים האחרונות וטען כי יש לעבור לכלכלת מלחמה.

„ישפוט הציבור ויקבע מי הוא המסית. האם זה ששולח את מזכיר ההסתדרות ליוגוסלאוויה או לצ'ילי, או זה שמציע למפלגה תכנית כלכלית פועלית חלוצית לפי מיטב הערכים של תנועת העבודה הישראלית" — אמר מר בן אהרון.

וייס תרם רבע מיליון לאונ"ת"א

(ע). ד"ר ג'ורג' וייס, נגיד אוניברסיטת ת"א חזר ביום ו' מארה"ב שם פעל להבראת המצב הכלכלי הקשה של המוסד. ד"ר וייס סיפר שהוא ורעייתו תרמו רבע מיליון דולר לאוניברסיטה.

משלחת ראשי האיגודים המקצועיים באוסטריה, אשר היתה אורחת מזכירות הנוער העובד והלומד, יצאה אתמול את הארץ, לאחר סיור בן שבוע ימים.

המעשה בחייל שנורה — בדותה

(ע). החייל שנפגע ביום ה' מיריות, בעמדו בצומת צור־נתן ליד כפר סבא ואשר כך סיפר כי ירו בו מתוך מונית ערבית חולפת, בדה את הסיפור.

החייל שנפגע בכדור שנפלט מנשקו ניסה להטיל האשמה על נוסעי מונית מסתורית.

חוקרי משטרת מרחב המרכז שחקרו את החייל בבית החולים מאיר, בו אושפז, גילו סתירות רבות בדבריו. לאחר חקירה ממושכת הודה כי נפגע מצרור כדורים שנפלט מהעוזי שהיה ברשותו. כדי להמלט מעונש על פליטת הצרור החליט איפוא לבדות סיפור על היריות ממונית ערבית. להסברת העובדה שחסרו כדורים במחסנית העוזי המציא גם את התוספת שהשיב אש לעבר המונית.

סיפורו הבדוי של החייל הביא לפתיחת מצוד נרחב אחר מונית מסוג מרצדס, ממנה נורו כאילו היריות. מהמשטרה נמסר כי נגד החייל יינקטו אמצעים משמעתיים חמורים.

משרד התחבורה:

ריכוזי זיהום בים מדרום לקפריסין מגיעים לחופינו

הפתרון: שוברי גלים יעילים

מאת אדיר קיפרי, סופר „הארץ"

דרומית לקפריסין משתרע בים שטח הפקר בו רשאיות המיכליות — בהתאם להנחיות האמנה הבינלאומית — לשפוך את מי הנטל שלהן. רוחות צפון־מערביות הנושבות בעונה זו לכיוון ישראל, גורפות את הזיהום לחופיה הצפוניים של הארץ.

רב־החובל יעקב המל, הממונה על מניעת זיהום הים באגף הספנות (משרד התחבורה), אמר לי אתמול, כי לרוע המזל מגיע הזיהום — דלק, שמן וזפת — לחופים דווקא בעונת הרחצה העיקרית, בחודשים יולי, אוגוסט וספטמבר. חוף ארגמן הוא הנפגע העיקרי ואילו בחוף קרית חיים המצב גרוע. אל החוף שמצפון לעכו מגיעות כמויות גדולות של זפת שהצטברו בים.

אין מנגנון לקליטת הזיהום

„החוף הצפוני היחיד שניצל ממכת הזיהום" — הוסיף רב־החובל המל — „הוא חוף נהריה. הסיבה לכך: שובר גלים שהותקן כיאות הוקם שם. במקומות אחרים הוקמו כדי לצאת ידי חובה שוברי גלים בלתי יעילים".

להלן הודה, כי בנמלי ישראל עדיין אין מנגנון לקליטת שיירי שמנים. משרד־התחבורה מתכנן עתה הפעלת שירות מיוחד מסוג זה בנמלי הארץ ובאופירה. הוא הביע תקווה, כי הפעלת שירות זה להקמת שוברי גלים יעילים — בעקבות מחקר שייערך בנושא — ימנעו את ההידרדרות במצב.

1300 מיליון טונות לשנה

„העולם" — מזהיר מר המל — „צפוי לזיהומי ים גדולים והולכים. כמות הדלק השנתית הנפלטת לים בכל העולם היא כ־1300 מיליוני טונות. בשנת 1980 צפויה כמות של 2400 מיליוני טונות.

הסובל מבקע (שבר) פונה לאורטופד שפי רח' בלפור 13, ת"א

מס' הטלפון החדש 284889

האוצר: תביעות האקדמאים מסתכמות בכ־60 אחוז

הכינו טבלת שכר חדשה הנשמרת בסוד

מאת אמנון ברזילי, סופר „הארץ"

תביעות השכר של האקדמאים במדעי החברה והרוח מסתכמות בכ־60% לפי הערכת האוצר. הן מכילות בין השאר תביעה לסולם דירוג חדש.

לפי הטבלה שהוכנה על־ידי האקדמאים, שכר היסוד בדרגה הגבוהה ביותר יהיה 1500 ל"י לחודש ושכר היסוד בדרגה הנמוכה ביותר יהיה 800 ל"י.

ברשימת התביעות שנשלחה לאוצר, אין פרוט דרגות בטבלה החדשה. צויין רק, כי התביעה היא לקבוע טבלה חדשה באמצעות מו"מ בין הצדדים. מזכיר הסתדרות האקדמאים במדעי החברה והרוח מר מרדכי גני, אמר כי סולם הדרגות שהוכן, אינו לפירסום כיוון שנגנז בשלב זה. לדבריו, המהנדסים כבר הגישו טבלת שכר חדשה ובה שכר היסוד מגיע ל־2200 ל"י לחודש והאקדמאים בלאו הכי צמודים להם. נודע כי הטבלה הוכנה על־ידי האקדמאים למקרה שהאוצר לא יקבל את טבלת השכר החדשה שמציעים המהנדסים.

תביעות השכר שנשלחו לאוצר כוללות 15 סעיפים ובמכתב המצורף, נאמר כי הן מתייחסות ל־10 אלף אקדמאים בכ־300 מקומות עבודה.

התביעות הן: תוספת של 100 ל"י לחודש לבעלי תואר ב.א.; 150 ל"י לתואר מ.א.; 200 ל"י לחודש לדוקטור. ספרות מקצועית של 650 ל"י לשנה בלי קבלות. הגדלת השתתפות המעסיק בקרן השתלמות ב־5.5% נוסף ל־4% משכרו של העובד המופרשים כיום על־ידי המעסיק. תשלום תוספת היוקר על מלוא שכר היסוד משוחרר ממס (כיום עד 700 ל"י). תוספת של 100—85 ל"י לחודש לבעלי תעודת בית־ספר למינהל עסקים, בית ספר לספרנות וארכיונות מדעית (השוואה לתואר שני), הגדלת קיצבת הבראה ל־33 ל"י ליום, קיצור תקופת השהייה בדרגה לשנה אחת לבעלי תואר שני ושלישי ותשלום בעבור כוננות.

תביעות נוספות: חופש מיוחד לצורך בחינות לתואר שני ושלישי, שבועיים בשנה; הקלות בתנאי העבודה ללומדים לתואר שני ושלישי עד 10 שעות בשבוע; הגדלת הצבירה של ימי חופשה מ־65 יום ל־100 יום; הכרה בימי השתתפות בעבודה או בכנסים של האיגוד המקצועי כימי עבודה; מתן אפשרות להשתתף 4 ימים בשנה בסמינרים של ההסתדרות, והעברת אקדמאים הנמצאים עדיין בדירוג האחיד בדרגות י"ב ומטה לדירוג האקדמי.

שר־החקלאות יפעיל את מסקנות ועדת יעקבי להעלאת מחירי המים

על אף העובדה שמועצת המים לא אישרה המסקנות

מאת סופר „הארץ" לענייני פיתוח

שר־החקלאות, מר חיים גבתי, עומד להפעיל את מסקנות ועדת יעקבי והמלצותיה להעלאת מחירי המים לחקלאות, תעשיה וצריכה ביתית, תוך התאמתם ככל האפשר לעלות ההפקה והובלתם, על־אף העובדה, שמסקנות אלה לא אושרו על־ידי מועצת המים.

בישיבת מועצת המים שנערכה אור ליום ו' הוחלה ההצבעה על ההמלצות השונות של ועדת יעקבי, כפי שיושמו על־ידי ועדת ברום. אולם בהצבעה היה רוב להצעת נציגי החקלאים שלא להטיל קנסות על חריגות בשימוש במים מעל למיכסות, המתוכננות להלכה לישום בים השנים, בניגוד להמלצה לגבות פקדון בשטרות לפרעון תוך חצי שנה על חריגות, מעל למיכסות הקיימות, עד לבירור בנציבות המים. מר גבתי הפסיק את ההצבעות ונעל את הישיבה, בציינו כי בהצבעה זו הצביעו למעשה נגד מסקנות ועדת יעקבי.

נמסר כי סמכותה של מועצת המים היא מייעצת בלבד, ואין חובה לקבל את הסכמתה בנושאי המים; אולם, יהיה זה מקרה ראשון שבו יופעלו מסקנות בלי הסכמתה.

מר גבתי הפסיק את ההצבעות ונעל את הישיבה לאחר שראה בהצבעה נתקבלה הצעה בלתי מקובלת, שבה נציגי החקלאים הצביעו נגד החלטות שעליהן הסכימו והתווכחו קודם לכן בוועדת יעקבי ובוועדת ברום.

נודע כי לאחר התייעצויות עם גורמים שונים יפרסם שר־החקלאות את התקנות לביצוע מסקנות ועדת יעקבי והן יכנסו לתוקפן תוך חודש — כנראה בתחילת אוגוסט או באמצעו. בהתאם להמלצות אלה יועלו מחיר המים לחקלאות בשעור שלא יעלה על 15% בשנה, ואילו לתעשיה ולצריכה ביתית בשיעור שלא יעלה על 20% בשנה, עד להתאמת המחירים לעלות המים תוך תקופה של 6—5 שנים.

נציב המים, מר מ. קנטור אמר ביום ו', בתשובה על שאלה, כי לדעתו יש לבצע את מסקנות ועדת יעקבי כפי שיושמו על ידי ועדת ברום.

הוגדל הפטור ממס לתושבי שדרות ואופקים

מאת עמוס הדר, סופר „הארץ"

שר האוצר מר פנחס ספיר, חתם על צו לפיו הוגדל הפטור ממס הכנסה לתושבי עיירות הפיתוח שדרות ואופקים.

לפי הצו יהנו תושבי שדרות ואופקים מפטור של 400 ל"י במקום 250 ל"י כפי שהיה עד כה. הפטור הוא רטרואקטיבי מה־1 באפריל 72.

הפנייה להגדלת הפטור של שני ישובים אלה באה מראש המועצה המקומית שדרות, חה"כ יהונתן יפרח, אשר טען כי יש להגדיל את הפטור כדי למשוך ותיקים לערי הפיתוח וגם לסייע לתושבים הגרים במקום שהכנסתם אינה מן הגבוהות.

שופצו מיבנים בקרית־שמונה שניזוקו בידי קטיושות מלבנון

מאת נחמן פביאן, סופר „הארץ"

כל המיבנים בקרית שמונה, שניזוקו אור ליום ו' מרסיסי קטיושות שנורו משטח לבנון כבר שופצו. קו מים שנפגע תוקן וכן תוקן חלק ממערכת החשמל של העיירה שנפגעה.

שני בריחים שהגיעו לפני זמן מה לקרית שמונה החליטו לא לנטוש את המקום. כמה מתושבי העיירה קבלו על מחסור בחדרי בטחון.

טילי הקטיושה נורו אור ליום ו' ב־2.56 לפנות בוקר. הם נורו על־ידי משגרים ניידים, שהוצבו באחת הגבעות בפתחלנד. הקטיושות שקוטרן 130 מ"מ, נחתו במקומות שונים. הן פגעו במיבנים, בכוסי חשמל ובצנור מים, וכן בכמה כלי רכב. מן ההדף נופצו שמשות רבות. רוב התושבים ירדו למקלטים. בהשמע היריות הופעלו שרותי החירום.

טיל אחד פגע בתקרה של מטבח, שלידו ישנו אותה שעה 4 בני משפחת רוזנברג שלא נפגעו. מר רוזנברג אמר כי „היה זה נס משמים שנצלנו. פחדתי נורא אבל ידעתי שזו קטיושה". העולים ירדו למקלט ושהו שם עד שעות הבוקר. ביום ו' בבוקר נפגשו חברי ועד התושבים ובראשם מר משה קדוש עם ראש המועצה, מר אברהם אלוני ותבעו בניה דחופה של חדרי בטחון נוספים. מר אלוני אמר כי המועצה פנתה לממשלה בנושא זה.

בשיחה עם סופר „הארץ" הביעו התושבים קורת רוח מפעולות צה"ל. על ירי הקטיושות הגיב בירי ארטילרי כבד לעבר הפתחלנד.

יתרות מטבע חוץ: 927 מיליון דולר בסוף חודש מאי

מאת סופר „הארץ"

יתרות מט"ח של המשק עלו בחודש מאי ב־2 מיליון דולר והסתכמו בסוף החודש ב־927 מיליון דולר — מתברר ממאזן בנק ישראל, שפורסם ביום ו' בירושלים. חוב הממשלה לבנק עלה במאי ב־50.4 מיליון ל"י.

המושב השנתי של הקורטוריון של הטכניון יפתח הערב בחיפה בהשתתפות יותר ממאה חברים, בהם נציגי אגודות הידידים של הטכניון בארה"ב, קאנדה, בריטניה, צרפת, אפריקה הדרומית, ארגנטינה, אורגוואי וישראל.

עשרים אלף איש במדינה אינם יכולים להינשא באופן חופשי בגלל חוקי האישות הקיימים — אמרה גב' שולמית אלוני בהרצאתה ביום ו' במועדון ההנדסי בחיפה. היא הסבירה כי במספר זה כלולים הקראים, עדת בני ישראל והממזרים.

כלל ופרט

יצאו מישראל

המנצח גרי ברתיני — לנצח בבתי האופרה של האמבורג ולאחר מכן לאוגסבורג (באל על).

פרופ' שלמה סימונסון, רקטור אוניברסיטת תל־אביב — לגרמניה כאורח אוניברסיטת פרייבורג לרגל חגיגת השנה ה־500 ליסוד האוניברסיטה.

אסותא אלישע

נולדו ל:

ברינגה ויעקב הגר — בן

אביבה ויעקב גרוס — בת

אמי ואלברט אוחנה — בת

שרות חיתולים הביתה

לפנות לבתי־חולים אסותא 'אלישע'

תל־אביב 245215 חיפה 81418

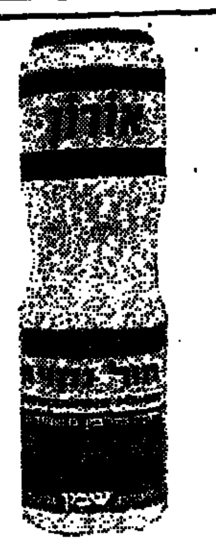

אורון

החול הכל יכול מנקה ומלבין אמבטיות, כיורים ואסלות

שמן

Reader's Digest

AMERICAN EDITION

Issue May 1972

★ Breshnev: Russia's New, Undisputed No. 1 — Lawrence Elliott

★ Do You Have Trouble Losing Weight Permanently?

★ Your Emotions Can Make You Ill — Blake Clark

★ The Factory-Built House Is Here — By Wolfgang Langewiesche

★ What Is A Grandmother?

★ Those "Talking Birds" Out In Space

★ What Values Can We Teach Children?

★ SPECIAL FEATURE CHINA DIARY — By James A. Michener

הפצה בלועזית

סוכנות סטימצקי

ירושלים · תל־אביב · חיפה · נמל תעופה לוד

להשיג בכל מקום

השבוע בלוטו

הגרלה 26/72

מינימום פרס ראשון

75,000 ל"י

ומכסימום עד

250,000 ל"י

• • •

מחר המועד האחרון למסירת טפסי הלוטו

מפעל הפיס

זו אינה פרסומת זו התחייבות!

בתכנית מיוחדת שלא תהיה שניה כמותה, אנו בונים בהרצליה פתות בנייני מגורים אקסקלוסיביים בתוך גני ירק בשטח של 7000 מ"ר. דירות הפאר הן של 3 ו־4 חדרי שינה, 2 חדרי רחצה, סלון ענק וחדר אוכל (בשטח של 140—150 מ"ר) והן תצויידנה במיטב השכלולים האפשריים בתכנון מודרני.

הים נראה מכל דירה, ובגן בריכת שחיה פרטית.

הדבר היחידי בו דירה בתל־אביב עולה על דירת שלנו הוא במחיר.

לקבלת פרטים — בימים א'—ה', טלפון 937952 בין השעות 17.00—20.00.

רמות הרצליה בע"מ

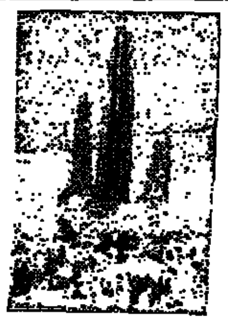

אנשי חטיבת השריון

שהשתתפו בקרבות

קדש, ששת הימים ומלחמת ההתשה

מוזמנים

ליום החטיבה ומפגש רעים

שייערך ביום שלישי, כ"ב תמוז, תשל"ב 4.7.72, בשעה 15.00 ליד האנדרטה, יער עין זיתים כביש עכו־צפת. כולם באים בחולצות לבנות.

נא ראה הזמנה זו כאישית והעבר תוכנה לחברך

הועדה המארגנת

ITT

SCHAUB-LORENZ

מחלקה מיוחדת לשרות ולמכירה לעולים חדשים פטורים ממס.

הסוכן הבלעדי לישראל: כנורי בע"מ ת.א. רח' פרץ 4

אל תחמיצו הערב בטלביזיה

„לשרותכם תמיד!"

מוגש ע"י אגודת „הסבר פניך לתייר"

לאחר מהדורת החדשות של 10

הפקה: פורום — יחסי־ציבור

הלוח הכפול

עמודים 14, 15

הכל בכל בכל בלוח בלוח הכפול

להשכיר

אולם לתעשיה

כ־100 מ"ר

באיזור התעשיה בני ברק

ע"י צומת צ.ד.

„טורסטאינוסט", שד' רוטשילד 86א' תל־אביב, טל. 624017.

למשפחת עבודי

משתתפים באבלכם הכבד בהלקח היקר באדם

יהושע עבודי ז"ל

משרד מלמן — שרים

העובדים

אין כמו שייט באוגוסט!

12 ימי שייט

וסיורים נפלאים - באוניה א.מ. גילי

9.8 — 21.8.72

פיראוס ★ מונאקו ★ נאפולי ★ רומא ★ ★ אתונה ★ מונטה־קרלו ★ ברצלונה ★ ★ ★ צ'יוויטבקיה ★ ניצה ★ מאלטה ★ גנואה ★ מונטסרט ★

תוכניות בידור מגוונות בהשתתפות:

גדי יגיל

דון בזיליו, חקיין • גבי ברלין, זמר • שלומית סיגל, זמרת־בדרנית • אסנת פז, זמרת בינלאומית • ישראלה רמון, זמרת • מאיר רמז, קוסם ובדרן — ילדים • שתי תזמורות.

אבי בהט - מנחה.

ד"ר שבח וייס - הרצאות על הרקע המדיני, ההסטורי והתרבותי של מקומות הביקור.

פרטים והרשמה במשרדי הנסיעות ★ מאורגן ע"י טיולי רמה

רגבה־דירן 28-6-72

רגבה־דירן 28-6-72